朝鮮日報
夕刊
四日(金)
本紙朝夕刊十二面

近衛內閣遂完全成立

四日午後一時參內、閣員名簿捧呈

總理大臣以下親任式擧行

【東京電話同盟】組閣工作을 完了한 近衛公은 閣員名簿를 携帶하고 四日午後一時半 宮中에參內하야 天皇陛下께 拜謁하고 삼가 大命을拜受하는旨를 奉答하는同時에 恭順히 閣員名簿를捧呈하고 御前을 退下하엿다

陛下께압서는 親任式擧行을 盼附하압시와 近衛公以下 各閣員은 禮裝에 威儀를 가추고參內 天皇陛下께압서는 御通常禮裝에 鹿兒島式部次長의 御前行으로 百武侍從長 宇佐美侍從武官長을 거나리압시고 鳳凰間에 出御하압시사 留任하는 米內海相侍立下에 內閣總理大臣의 親任式을 擧行하압시사 近衛公에 對하사 勅語를 賜하압신다음 米內海相으로부터 官記를 授하고 陛下께압서는 一旦入御하압시엇다가 다시다른 閣僚의親任式으로 옮마 납서는 再次出御、近衛新首相侍立下에 順次親任의 勅語를 賜하압시고 近衛首相으로부터 各其左와如한 官記를 授한後 陛下께압서는 入御하압시고 玆에近衛內閣의 成立을 告하게되엿다

近衛新首相

廣田外相

馬場內相

賀屋藏相

安井文相

有馬農相

吉野商相

永井遞相

中島鐵相

大谷拓相

杉山陸相

米內海相

鹽野法相

任內閣總理大臣 正三位勳一等公爵 近衛 文麿
任外務大臣 從二位勳一等 廣田 弘毅
任內務大臣 正三位勳一等 馬場 鍈一
任大藏大臣 大藏次官從四位勳三等 賀屋 興宣
任文部大臣 大阪府知事從四位勳三等 安井 英二
任農林大臣 正四位勳三等伯爵 有馬 賴寧
任商工大臣 從三位勳三等 吉野 信次
任遞信大臣 正三位勳一等 永井柳太郎
任鐵道大臣 從五位勳三等 中島知久平
任拓務大臣 勳四等 大谷 尊由
任內閣書記官長(一等) 勳四等 風見 章
任法制局[illegible] 正五位勳三等 瀧 正雄

또左記는 留任으로 提出中의辭表는却下되엿다
陸軍大臣兼對滿事務局總裁 杉山 元
海軍大臣 米內 光政
司法大臣 鹽野 秀彥

施政根本方針 初閣議後에宣明乎

【東京電話同盟】近衛內閣은 드디어 成立되여 四日午後親任式 終了後首相官邸에 初閣議를열기로되엿는데 閣議散會後近衛首相 談形式으로 新內閣의 施政根本方針을 宣明키로되엿다 卽 新內閣의 施政의 動向如何에 對하여는 組閣의 經緯 馬場藏相의 入閣、杉山陸相의 入 閣係件等 各種事情에 鑑하야各方面에서 자못注目되고 一部에는 相當한不安을주는 傾向도잇는데 初閣議直後機會를보아 人民에게 所謂「國內對立을 解消하고 擧國一致에 依하야 時艱克服을 期하는것이고 各種의具體的政策에對하야는 愼重히 考慮하야 適正하게 時勢에 適應한革新的政策으로서 國運의進展에寄與할意向을 聲明하고 新內閣의 意圖를 明白히하야 人心의安定을 期하려고하고잇다

近衛首相 四日午後七時半 全國에放送

【東京電話同盟】宰相의 印綬를 帶한 近衛文麿公은四日午後七時三十分부터「全國民에게 告한다」라고 題하야 AK의마이크를 通하야 首相官邸大臣室에서 宰相으로서의第一聲을 放送하는데 時間은 十分乃至十五分으로 全國에 中繼放送된다

閣員構成으로보아

現狀維持勢力合作政權

唯一의反對黨으로國民生活安定爲해鬪爭

社會大衆黨聲明發表

【東京電話同盟】社會大衆黨은近衛內閣成立에 對하야 四日左와如한 聲明을 發表하엿다

林內閣挂冠의뒤를이여 近衛內閣이 成立됨에 니르럿는데四十七歲의 靑年宰相이 非常時局의 脚光을받고 登場한것은 政界에 一脈의淸新한 氣分을注入할것이다 그러나 閣員의構成을보면 依然 軍部官僚、財閥、旣成政黨의 現狀維持勢力의合作政權으로 五、一五事件以來 齋藤、岡田、廣田、林等의 부르주아中心內閣과 何等다름이업서 그곳에는 國家革新의熱意는[illegible]이업다 아마近衛內閣은 부르주아政權으로 最後의것일것이다

我黨은 近衛內閣에 이러타할 期待를가지지안흐나 暫時 그하는바를보고 態度를 決定할터이다

我黨은 新內閣이速히 特別議會를召集하야 當面緊急의 處置로 左記事項을 實行할것을 希望한다

一、高物價對策으로의 俸給賃銀引上
一、選擧法改正
一、對中對蘇國交의整備
一、勞働組合法小作法의制定實施
一、國民健康保險法及社會政策의

我黨은 近衛內閣에 依然林內閣과如한 現代日本의 資本主義政治機構로 尨大軍事豫算을 强行하면 物價의 暴騰과 惡性인플레로 國民生活을 不安케하고 더욱不安을 激發할것을 指摘치안흘수업는 我黨은 唯一의反對黨으로 國家革新과 國民生活安定을 爲하야 國民의 總意를 體하야 鬪爭하려한다

廣田外相就任에 米外交界는好評

【華盛頓三日發同盟】近衛新首相이元首相、外相廣田弘毅氏를 再次外相의要職에마지한것은 內外에모다新內閣의眞價를 더하는것이라하야 華府外交界에서 好評을博하고잇다 特히米國朝野는一九三三年헐國務長官과의間에 有名한廣田헐親善메세이지의 交換을行하야 滿洲事變後 日米關係에一轉機를劃한事實을 想起하고 老練한廣田外交에 多大한期待를갖고잇다 廣田外相에對한官邊의意向을綜合하면 左와如하다 近衛新首相은 廣田外相의選任으로 强力內閣組織의實을 擧하엿다할것이다 首相은長命內閣에依하야 國의內外를安定케하고 親意國策을遂行하는外에 國際經濟情勢改善의利益도 吸收하려는意圖라고觀察되는데廣田外相은國粹主義者와 一脈相通하는 關係에다 一面外交의重鎭으로 國際情勢에밝음으로擧國一致內閣에는 適材라할것이다 더욱個人으로는穩健하고 思慮가깊허 國內各省間의協調를圖할才幹이 잇슴으로 新內閣의 至寶이다 廣田外相의對中政策은 일즉米國一部에도不安을興하엿스나 今日에와서는 日中關係도 얼마큼 緩和되엿슴으로 廣田外相도 對中政策을 修正할것이다 一方米國으로서는例의廣田헐親善메세이지의 交換으로 滿洲事變後의緊張關係를 解消하엿고 勿論今後에도 日米關係는 이精神을基調로 好轉될것이다

重工業擴張을 陸軍은熱望 從來主張踏襲

【東京電話同盟】陸軍이新內閣에 待望하는바는 大部分林內閣에要望하엿든것을 그대로 踏襲할터인데 國防充實特히 重工業方面의飛躍的擴張에對하여는 特別한熱意를갖고 지난一日夜杉山陸相이 近衛公과會見하엿슬때에도 留任受諾에際하야 이點을强調하고 近衛公의內諾을어든것이라고 傳한다 卽陸軍軍備는 今年度부터

西叛軍의巨頭 모라將軍慘死 戰線視察中飛行機墜落

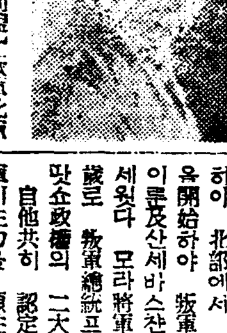

【사라망카三日發同盟】叛軍北軍總司令 모라將軍은 三日午前七時半 飛行機로 비스카야戰線을 視察中 濃霧로 視界가[illegible] 墜落慘死하엿다 搭乘한 副官一名 參謀一名 操縱士二名도 同時에 慘死하엿다 (寫眞은 모라將軍)

【사라망카三日發同盟】사라망카叛軍司令部는 三日夜라디오放送으로 北軍司令官모라將軍이 飛行機事故로 死亡한旨를 正式으로 確認하엿다 모라將軍은 一九三六年七月프랑코將軍과 呼應하야 北部에서 맛쇼叛亂의戰端을開始하야 叛軍北部總司令으로이룬及산세바스찬攻略에 偉功을세웟다 모라將軍은 當年四十六歲로 叛軍總統프랑코將軍과함께 맛쇼政權의 二大支柱 라는것은自他共히 認定한다五月以來叛軍이主力을 傾注하는빌바오攻略의 中心으로되여잇든만큼 그의死亡은 叛軍陣營의 非常한 打擊이라고 觀測된다

叛軍司令部確認 모라將軍死亡을

本社參觀

◀黃海道文武公立普通學校生徒六十八名 吳斗煥氏引率下本社見學

人事·集會

◀金東煥氏(三千里社主幹)社務를 帶하고三日午後三時 五十分列車로 北朝鮮에旅行

新內閣의難關은 亦是對政黨關係

淸新明朗한氣分橫溢은事實

政民兩黨側의批評

【東京電話同盟】近衛內閣의 組閣完了에對하야 政民兩黨은 大體如左히 批評하고잇다

新內閣은 林前內閣에比하야淸新明朗한 氣分이 橫溢하고잇는것은 事實로 政黨方面에서도 好感을가지고 그成立을歡迎하고잇다 組閣의最初는 極히順調로出發하얏스나 二日頃부터 조금遲滯하야 大藏、外務兩相이 最後까지 決定치못하엿든것은 무엇보다도 重大한 隱顧로 相當히人選에 困難하얏든 자최가보인다 組閣方針은 別로無理를하얏다고는 생각되지안흐나 馬場藏相이 小粒이라는 感이잇다는것은 아모리하여도免할수업다 新內閣의 前途에잇는難關은第一로 對政黨關係이다 卽永井、中島兩氏의入閣이 말하고잇는바와가티 政黨人으로서의 政民兩黨推薦한것이아니고 人材本位의 名義로 選拔한것임으로 目下는 政民兩黨이모두 新內閣支持를 表明하고잇스나 그裏面에는 不快한것이잇다 이것은 今後의 對政黨關係에 [illegible] 結果를 招來하는것으로 大한 問題이며 新黨工作과關聯하야 [illegible] 關이다

第二는 明年度豫算編成과財界의關係이다 賀屋藏相으로서는 이것을 打開하기에는困難할것이나 더욱[illegible] [illegible] 二[illegible]가 미칠것이다 [illegible] 財界一般의 不評에依하야 相當한難關에 逢着할것으로 觀測된다

近衛內閣成立은 非常時의處確信

◇……南朝鮮總督談

近衛內閣成立에 關하야 南總督은 四日午前左와如히談한다

今回內外情勢의 中心인 近衛公이 大命을 拜하고 急速히 各方面人材를모아 有力新鮮한 內閣을 組織하고 國民에게 一大安心을 與한것은 自己의 가장 欣快하는바로 朝鮮官民도 亦그感을 함께하리라고 생각한다 近衛公爵은 門閥이 高貴할뿐아니라 至誠의 人으로高邁한識見을 藏하고 特히 現下時局에對하야 極히 適切한 認識을 가지고잇스므로 그有力하고 新銳의 閣僚를 거느려 크게 奮鬪하야 今日의 非常時局에 善處할것을 確信하고 또 此를 切望하여마지 안는바이다

財政經濟策에對해 三氏意見一致

【東京電話同盟】新內閣의 財政經濟政策의 進路를 定키 爲하야 近衛公은 四日午前十時四十分 組閣本部에 藏相 商相으로 內定된 賀屋大藏次官 吉野東北興業總裁와 會見하야 重要協議를 遂하엿다 右會談에서는 爲先 賀屋、吉野兩氏로부터 當面의 問題인 明年度豫算編成、生產力擴充、國際收支、物價對策、金融政策等에 關하야 所見을 述하고 여러가지 意見交換을 行하엿는데 飛躍的 發展途上에 잇는 我國으로서는 그財政經濟策은 經濟力의 發展擴張에 主眼을 두고 產業開發計畫을 進行할必要가잇고 그目的達成을爲하여는 어느程度의 統制經濟策을 取入치안으면 안될것이나 此際 財界에急激한 變動을 興할것을 極力避하야 國民의 自覺으로 이方面達成하여 가게하지안허서는 안된다는대體로 三氏의意見이 一致되엿고 더욱親任式後首相談의形式으로發表할政府의 政策方針에對하야協議를 거듭하고 同十一時半會見을 終了하엿다

林首相以下辭表聽許

【東京電話同盟】留任閣僚를除한 林首相以下 各閣僚에對하야 左와如히 辭表가 聽許되엿다

內閣總理大臣兼文部大臣 林 銑十郞
大藏大臣兼拓務大臣 結城豐太郞
商工大臣兼鐵道大臣 伍堂 卓雄
外務大臣 佐藤 尙武
內務大臣 河原田稼吉
農林大臣 山崎達之輔
遞信大臣 兒玉 秀雄
依願免本官(各通)
任[illegible]兼[illegible]官(各通)

大藏次官候補 石渡主稅局長有力

【東京電話同盟】賀屋大藏次官의 藏相就任에伴한 次官의 候補者는 主稅局長 石渡莊太郞氏의榮轉說이 가장 有力한데 主稅局長의 後任에는 國稅課長 松隈秀雄氏들이 노프며 人事異動은 [illegible]업슬것으로 觀測된다

八面鋒

◇近衛內閣 昨日로서 成立。近來의 組閣으론 쉽게 되엿。
◇雜誌의 陸海軍大臣이 無難히 留任되고、政黨에서 各一人식 入閣시켜 對政黨關係를 圓滑히 한것은 新內閣의 强點。
◇特히 廣田元首相을 外相으로끌어드리고 大阪府知事를文相으로 拔擢한것은 近來 快事。
◇靑年宰相이라 新進의 氣魄을 이곳에서 볼수잇다。
◇그러나 말성되엇든 馬場氏를 內相으로 入閣시켯슴은 多少 批難의 的。
◇世上에 그리 圓滿한 일이 어데 잇스리。아무 內閣도時日이 지나면 瓦解되는 것이 常例이니。
◇「이런 背景을 가진 近衛首相이 日本政局을 安定시키지 못하고 나오는 날엔 日本政局은 悲觀」이라고 世上이 야단。
◇問題는 近衛公이 新黨을組織할가 말가에 달려。

活命水 同和藥房

樋屋奇應丸
히 야 기 응 환
小兒良藥
本家 樋屋
이 微粒
病魔를 잘征服하고 愛兒의健康을 守護한다
救急에—瀕死兒를蘇生식히고
治病에—病弱兒를速히 全快케하고
保健에—虛弱兒의體質을健康케한다
全母性에의福音
實驗者의激讚
主效
간기、회、발열、기절、밤우름、경련、어지럽증 마마、마진、하독、식상 악심、젓기는대、청변、소화불량、그외약한어린이
藥價 二十錢 三十錢 五十錢 德用包一圓
無代進呈 育兒之友 新聞名記入申込하시는분에
大阪天滿橋
本家 樋屋合資會社
19—T—13

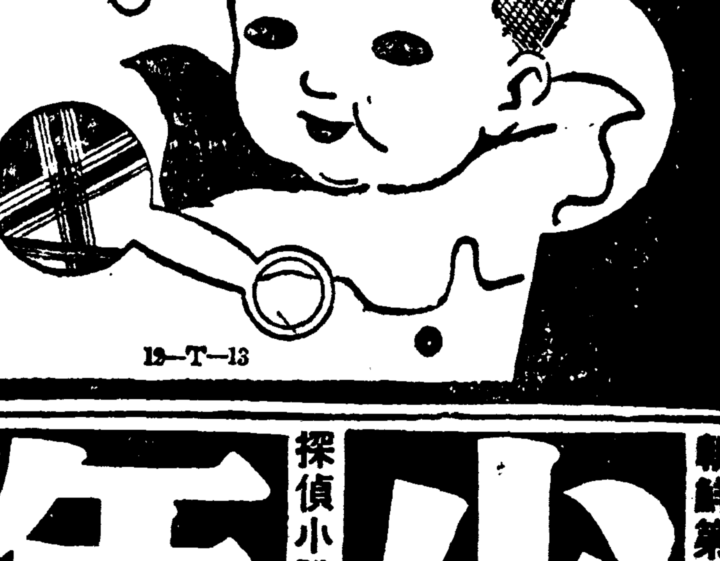

少年六月號大好評
朝鮮第一 少年雜誌
探偵小說 新連載
幼稚園 童話特輯
小說童話 大滿載
各界名士 總執筆
팔뚝時計 大懸賞
猛獸잡기 大畵報
一冊定價 단十錢
冊注文은 시방곳
朝鮮日報社出版部發行
(振替京城五八七六番)

開墾地開放과同時 農土均分論擡頭

―貧農救濟의積極策으로―

現在의耕地面積으로經濟力擴充은不可能

農村政策轉換期

총독부의 사오년래의 농촌정책을비치워볼때 금후농촌공업의 구제책으로는 무엇보다도 토지기근에 빠진빈농에게 농토를주어야할것이라는 견해가 상당히유력히이러나고잇다 즉 그간의총독부의 농촌정책을 보건대 우원(宇垣)총독은 부임후 조선농촌의만성적고질이 궁핍의 표현인춘궁(春窮)이란것을극복한다는것을중요한표어로하고농촌구제책으로농촌진흥운동을 이르키는한면에 소작관행(小作慣行)의개선을도모하며 일방에 소작법령창정에주력하야 농민의소작권의법률적확립을보게된것은 총독정치의 농촌정책상 가장중요한 포인트가 되엿든것이다 그리하야 농지령(農地令)이발표되지도 이미삼년에 아직소작관계의불안은 완전한해소를못보앗스나 대체로 농민의소작권은 소강상태에들어갓고 아프로도 법령의효과는 일층정책적효과를발휘할것으로기대되고잇고 또농촌진흥운동은 근로정신의고취、부채정리、농량확충등정신으로하야 농촌구제의 효과가 상당하엿스나 아직은도덕적운동의경역을 버서나지못한관계로 압흐로는 각각그경제적시설의확충에의한 신정책의실시가 요구되고잇는터인데 이와가튼형태로 그간농지령의실시가 소작권의확립을 목표로 농촌구제의 실적을 상당히발휘한일방에 농촌의농토기근의 해결의한방법으로는 금년부터 대규모로실시되는 만주이민에의하야 얼마만큼은 농토기근을 완화할것으로기대되고잇스나 이것만으로는 농촌구제의효과를 전면적으로 발휘하리라고 보기힘든다 즉농촌구제는적극적으로 농민의경제력을 확충함에 잇을것으로 그근본방책으로는 생산의로대요 생산의전부인 농토의여유를 주어야한다는 것이다 현재농촌의 경작면적을 보면 매호에 일정보내지일정 일단보에 불과하고 심한곳은전남의 구단보라는것도잇서서 아무리 소작조건이 조코、풍년이계속되다하여도 이러한근소한 농토를 소작하여가지고는 도저히 자작자급의 농가의 경제단위를 형성할수업는것이 사실이다 이에 종래의 토지겸병의기성사실은 어떠케하지못한다하여도 될수잇는대로 산개간지의개방 또는 일반대지주의 농토를균분케하야 금후의농촌구제는 빈농에대한 농토균분을 전면적으로정책화하야 구체적실적을 나타내어야할것이라는것인데 농정에당면한 관계당국자로는 중앙과지방을통하야 상당히 유력한의견으로 론의되고잇다 따라서 총독부의 농촌정책의수행상 그간의 경과로보아 계단적으로당연히 취급되여야할문제로 크게기대되고잇다

統軍亭、矗石樓等 百餘點指定保存

九日名勝古蹟保存會에서決定할터

市內經學院銀杏樹等도包含

총독부 학무국에서는 오는구일오전구시부터 총독부제일회의실에서 조선고적、보물、명승、천연기념물 보존회(朝鮮古蹟、寶物、名勝、天然紀念物保存會)위원회를 개최하고 명승、고적보물、천연기념물 약백여점을 자문지정할터이라는데 이번에는 유서깁흔명사적 명승고적 천연기념물을중심으로 지정하게될 모양이다 그내용의 일부를 듯건대북으로 의주통군정(義州統軍亭)함흥본궁과 적송(咸興本宮及赤松) 남으로 진주촉석루(晋州矗石樓) 중앙으로 시내경학원 은행나무(經學院銀杏)어의궁(於義宮)은행나무 전라남도 진도(全南珍島)의개(犬)등을비롯하야 약백여점을지정보존하는것인데 어의궁의 행나무는 지정보존하는 동시에 옛대궐터에 퇴락되어 나머잇는 일부건물을 수축할터이라한다 (사진은 상은촉석루、하는통군정)

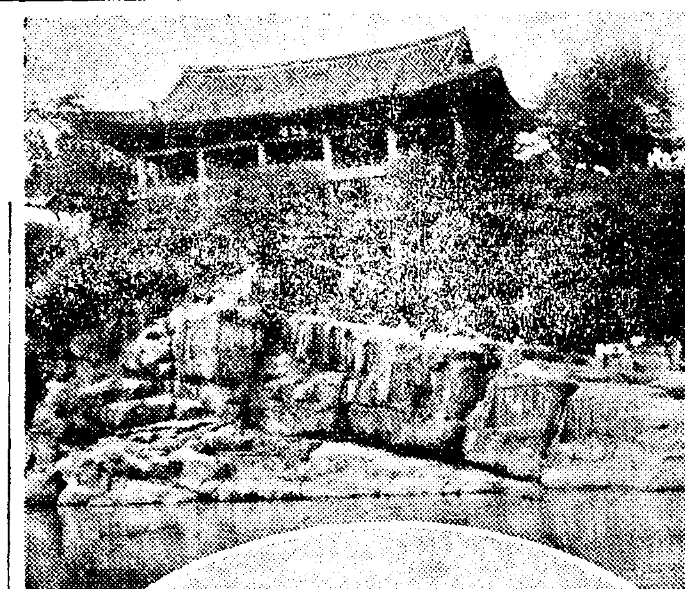

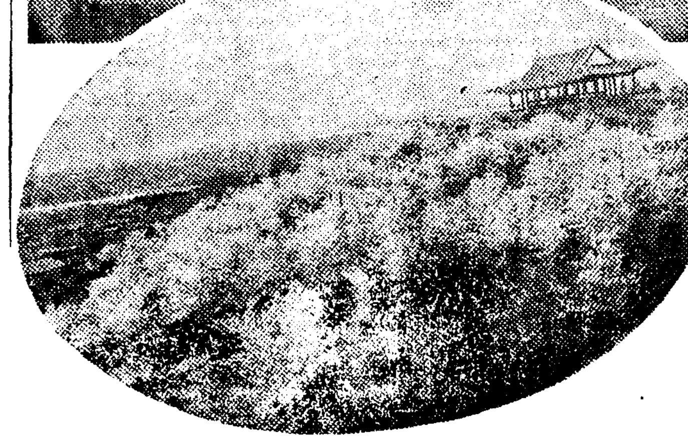

金剛山과 關東八景은二年後

총독부에서는 세계적명승인금강산(金剛山)을 비롯하야 관동팔경(關東八景)을 역시지정보존할터이라는데 이것은 지리가 관계가 비상히 복잡함으로 금년부터 이개년동안 조사하야가지고 보존회위원회에 상정하야 지정보존할터이라한다

米國에御永住? 新婚後윈자公의御意嚮

英國政府는絕對反對

【倫敦三日發同盟】왕관을 헌신짝가티 내던진윈자공이 풍광명미한 남구라파에 신혼려행을 하신뒤는 신부의고향인 아메리카에 [illegible]하실 어의향이라고하는데 [illegible]윈자공의어도미에는 절대반대의 태도이라고한다

공의어도미에 대하야는 볼드윈전수상도 극력반대하얏는데 쳄바린수상도 공이 어도미하시면 떠들기잘하는 아메리카사람들이 라 황제의존엄에관계되다는리유로 가진수단을 다하야『윈자공의 아메리카 어영주를 막을방침이라고전한다

詐欺

사일오전열시쯤 부내효창원(孝昌園)에서 수상한 청년한명을 룡산서에서 체포하여왓는데 그는원적을 충남공주(忠南公州)에 두고 부내공덕정(孔德町)일백사십팔번지에사는 무직최경래(崔慶來)(二一)로 취조한결과 그는지난이월십이일에 부내 신공덕정(新孔德町)일백이십칠번지에사는 과자상조복희(趙福熙)(二一)의집에 가서과자를 헐값으로 사드릴수잇는도매상을 아르니 사주마고 감언리설로 꾀여가지고 현금삼십원을 밧고 가티 부내욱정(旭町)일정목에잇는 판전상점(坂田商店)에 가서 사주는척하다가 돈만가지고 어데로인지도망해버린것을 자백하엿다는데 또 여죄를 추궁중이라한다

十二個專門校가出陣 全朝鮮學生陸上

마라손王이中距離에出場 明日京城運動場에서

全朝鮮學生陸上競技聯盟主催의 第四回 全朝鮮大學高專陸上競技大會는 五日(午後一時)과 六日(午後零時)의兩日間 京城運動場에서 擧行할터인바 出戰校는大邱醫專、平壤醫專、水原高農、普專、京城帝大、藥科、高商、高工、高商、齒專、醫專、法專、藥專等 十二個校에 達한다 第一日午後二時十六分에行할 千五百米豫選第一組에는 마라손王孫基禎君(普專)이出場할터인데 孫君은相對로 城大의 八十川、杉原兩君、高農의 李權來、高工의 野內、普專의 宋觀鑛、洪順文等 新進들의 悲壯한 追擊戰이 展開될것으로 豫想된다 그리고 第二日 午後三時十分에 行할 五千米決勝에는 亦是 孫君을 비롯하야 三十餘名이 參加하야 新記錄을目標로 力戰奮鬪할터이라는바 中距離에出場할 孫君이 豫期한바 戰績을 나타내일는지 注目을이끌고잇다

明日로迫頭한 專門庭球 十一校參加

朝鮮學生軟式庭球聯盟主催의第三回專門校對抗리ー그戰은 五日(午前十時)과六日(午前九時)의兩日間 京城運動場코ー트와 京城藥專코ー트에서 擧行할터인바이날의出戰校를 第一部에 普專、佛專、法專、醫專、藥專과 第二部에는 延專、齒專、高商、高農、高工、高商等으로나누어 리ー그戰에依하야 各部의優勝을 決定한後 再次決勝을 行하기로되엿는데 第一部戰은 京城運動場코ー트에서、第二部戰은 藥專코ー트에서擧行할터이라한다

商銀A3 貯銀2

銀行團軟式野球聯盟戰 貯銀第二回戰은 二日午後五時二十分부터 奬忠壇球場에서 貯銀先攻으로 開始되엿는바 結局三A對二로 商銀軍이 勝利하엿다

貯銀	0010001	2
商銀	210000A	3A

善隣野球解散

善隣野球部는 今般에 一部選手의 不祥事件發生以來로 이것의對策을講究하고잇는바 突然遠慎의意味로서 同野球部를 解散하기로되엿다 그리하야 方今擧行中에잇는 中等學校野球聯盟戰은 來八日의 善隣對京工戰과 十一日의京師對善隣戰은 自然棄權하게되고 十日에行하는 龍中對京師戰을最後로 今시ー즌은 終了되리라한다

本社講堂에서擧行 全京城對滿洲卓球

滿洲國卓球協會에서는 今般日本遠征途次에잇는 滿洲國卓球軍을 마지하야 六日午後六時부터 全京城選拔軍과 對抗戰을 擧行하게되엿다하며 會場은 太平通朝鮮日報社大講堂으로 決定되엿다 그리고觀覽은 無料라고한다

自動車世界新記錄

【인듸아나뽀리스卅一日發同盟】米國自動車競走界의 第一人者 (입파・쇼ー)選手는 當地에서 擧行한 五百哩自動車競走에 四時間二十四分七秒八의 世界新記錄을 作成하야 優勝하고 賞金四千弗을 獲得하엿다

高障碍新記錄

五月卅二日米國미슈가씨에서열린 中西部大學對抗陸上競技大會에서「미슈간」大學選手「프랫스・오ー돈」 百二十碼高障碍에 十四秒의 新世界記錄을 樹立하얏다

이소호로健在

伯林大會三千米障碍에優勝한 芬蘭의「이소호로」는 今年도健在하야 「헤르싱키」에서行한 五千米에 十六分五十四秒로 優勝하얏다

近畿蹴球大會에 廣州少年軍優勝

【廣州】지난五月二十九、三十兩日間 利川運動場에서 近畿蹴球大會를 開催하엿는데 優勝의榮冠은 廣州少年軍이 獲得하엿다한다

運動界人事・集會

▲朝鮮蹴球協會에서는 明五日午後七時부터 鐘路二丁目 同協會事務所에서 來八、九兩日間 京城運動場에서 열릴第七回全朝鮮蹴球選手權大會委員會를열기로되엿다한다

府尹은妥協態度 府議員間엔兩論對立

中央卸賣市場鮮魚問題依然混沌

경성부중앙사매시장 (中央卸賣市場) 선어부(鮮魚部)의영업권을 중심으로 경기도당국의 어련안 (漁聯案)과 경성부회의 수산안 (水產案)이 정면충돌을하야 그 타개책으로 사흘날 부윤과부회의원세명이 경기도로 탕촌지사 (湯村知事)를방문하고 협의하바 도당국의 강경한주장에 아무런 타개책도 발견치못한채로 도라와 나흘날 부회간담회석상에 어경을보고하고 다시 대책을강구하기로되엿다함은 기보한바와갓거니와 나흘날오후한시부터 간담회가열리는직전 어문제에 대한부윤의의중을타진한결과부회로서는 도당국이 부회의의사를무시하며 어업한다는 면목문제(面目問題)로 이것을론하는것이아니라 실제문제로 이영업권을 수산조합회사에주는것이 칠십만부민을위하는바라고 생각하고잇는데서 종합한것이며 부회가꼿꼿내 도당국의어련안(漁聯案)에반대할때 부윤은 도의 원안집행 (原案執行)을할의사는업고 아무려케하야서라도 그사이에 타협점(妥協點)을 발견하기에 힘쓸 의향으로보힌다

한편부회의원 사이에는 상일의 회견결과 도당국의 방침이 뜻바게도 강경한것이 판명되엿슴으로 그동안부시장문제 조사회(府市場問題調查會)에서 조사연구한결과 불과한것으로 결정되엿든 부직영안(府直營案)이 다시 대두되고잇슴으로 부회의원 사이에도 전기수산안과 직영안으로 갈려저가는 형편으로 이리하야 이문제는 어련안(수산안 부직영안의 세파의대립으로 일대혼란에 직면하고잇서 그추이는 자못주목되는바이다

放火한少婦에게 三年懲役言渡

나이가 너머나흘리는 남편이 무서워서 친정에갈욕심으로 시집에다 불을노핫다는 경기도안성군 안성면당왕리 (安城郡安城面堂旺里)심봉절 (沈鳳節)(二七)의 안해 조간란(趙干蘭)(二七)에관한 방화피고사건 언도공판은 사일 경성지방법원에서 산하(山下)재판장주심 청류(淸柳)검사관여미테 열렷는데 재판장은 검사의 징역오년구형에 대하야 징역삼년을 언도하엿다

"熱"의使徒 邊博士歸國

안식년으로고향인미국에 빗나는卅年敎役生活

지금으로부터 삼십년전 그때부터 오직이땅에머무러서 우리의교육사업과 종교사업에 전력을기우려서 거진그 전반생을 리겨례를위하야바친 현재 감리교회 신학교(監理敎會神學校)교장으로잇는 변영서(邊永瑞)(六七)박사가 조선을떠나 일단미국으로 도라가게되엿다

이번귀국은 작년에갈 안식년 (安息年)이 금년에 가게되는것으로 오는십팔일에는 그의 부인과따님이 경성을 떠나고 그믐쯤해서 변박사도 경성을 떠나서 칠월이십일에 횡빈(橫濱)을 떠날예정이라고 한다 나히 만허서 고국으로 가는것이라후 형편에 의하여서는 영영고국에 머물게될 우려도 업지안허우리 땅의잇지못할은인이 박사의귀국을지옹하야일반은 그가속히 다시돌아오게되기를 열망하나머지 지금예정으로는 약일년후이면다시조선에와서 사업을 계속하리라고한다

변목사는 다음과가티말한다

작년갈예정이어던것이금년에가게되엿습니다 제가 아직도터 조선에 필요하다면 한일년후에는 다시돌아올작정입니다 재작년에결혼한 큰아들의며누리도보고 큰딸도 보고 오겟습니다 데리고가는 딸은 고국대학에 입학시키고 그곳에잇는 망내딸을데리고 오겟습니다。운운

(사진은 변박사)

幹部級에도飛火 廿萬圓橫領新事實

南大門通某會社不正事件擴大

부내 본정서에서는 얼마전그서에서 취급한 남대문통(南大門通)오정목 모회사원의 삼천구백원 업무횡령사건을 취조한든중 의외에도 동회사의 간부급인물들이 수년간을두고 사기、횡령등 가진추악한짓을 다하여가며 회사의돈 약이십만원을 횡령한사실을 탐지하고 사일밤부터는 대활동을개시하엿다

사일밤 본정서사법계에서는 남대문통 오정목에잇는 모회사의 리사 길목의인(吉木義人)(三)(假名)을 소환하여다가 장시간취조를한다음 일단집으로 돌려보냇는데 사건의내용은 엄비에부침으로 아직자세히 알수업스나 전기 길목외오륙인의 간부급인물들이 소화구년이래 회사의장부를 위조하며 또는물건을 속혀서 약이십만원의금전을 횡령한것이 탄로되엿다는데 동일간 대검거의 선풍이일어날것으로사찰의손이 모공직자에게까지 머치게될것갓다고한다

興行場取締强化

警務局에서取締規則을草案中

不良設備는斷乎退治

조선에는현재 흥행장(興行場) 취체규측이 따로업시 오직도령 (道令)의일부로써 그취체에 적용하게되엿으로 흥행장 취체에 통일성을 기할수가 업슬뿐아니라실제 취체상 비상히곤난함으로 경무국에서는 흥행장 취체규측을제정하야 현재실시하고 잇는도시계획령에 합치되도록 할터인데 그내용은아직 초안이탈고되지못한 관계상 상세치못하나경원초과입금 남녀석 구별엄격사칠을떠겨려서 위생시설의완비 보안설비의완전 풍기의엄숙등으로 각흥행장 취체에전면적 강화를보게 되는것이다

少年屍事件判決

最高五年最低六個月

지난사월오일 부내종로일정목 복청교(福淸橋)미테서 계동정(桂洞町) 백일번지 리복산(李福山)이라는 열세살먹은소년을 도홍처갓다고 쇠몽치로때리고 단근질을하고 꺽구로매다는등 가진 흉악한 사형(私刑)을다하야 마침내 그를죽게한후 시체를서린정(瑞麟町) 구십륙번지 청계천 (淸溪川)변에갓다 버린 주소부정 뱀장수김남극(金南極)(二)리룡순 (李龍順)(二五)조룡학(趙龍學)(一四)김영태(金永泰)(二)등네명에관한 상해치사、사체유기등 피고사건 언도공판은 사일경성지방법원에서 산하(山下)재판장주심、대국(大國)검사관여미테열렷는데 재판장은다음과가티 최고오년최저륙월까지의징역판결을 내리엿다

▲金南極 李龍順懲役五年▲趙龍學同三年▲金永泰同六月

天氣豫報

概況 高氣壓은 東쪽으로移動하야 日本海로부터 朝鮮及日本內地中部에펴저잇고滿洲方面은氣壓이얏고揚子江中流及北海道小笠原附近에는 弱한低氣壓이잇다 南朝鮮地方과朝鮮海峽은曇 本州는晴 琉球諸島及北海道는曇 處處에비가내리고잇다

豫報 京城은 오늘밤과明日은흐렷다개엿다한다 京畿全區도갓다

昨日最高	二六度九
同 最低	一三度九
今朝最低	一五度一
今日正午	二六度二

冠岳山南麓서 猛烈한遭遇戰

第卄師團演習展開

【冠岳山南麓에서 特派員李頭模發】 제이십사단(第二十師團)관하의 룡산부대(龍山部隊)의춘기련합연습(春季聯合演習)은 남북(南北)량군으로 나누아서 한강(漢江)강변에서 결전(決戰)을기도(期圖)하려는 상정(想定)아래 삼일첫새벽부터 전개하엿다 원산(元山)방면에 근거를둔 북군(北軍)은 대전(大田)방면에 근거를둔남군(南軍)을 추격중에 남군의 선견대(先遣隊)로부터 한강다리가 파괴되엿슴을알고 한강리(漢江里)를 거처 과천가도(果川街道)로방향을 돌려서 전지를면서 추격중이엿는데 남군(南軍)은시흥역(始興驛)을 거처 수원(水原)동북지구(東北地區)로 퇴각중에 관악산(冠岳山)남록(南麓)마분리(馬墳里)와 갈현리(葛峴里) 사이에서 북군의정신대(挺身隊)와맛나며 산우에서 한바탕 맹렬한 조우전(遭遇戰)을 전개하엿다 때는 열한시반으로 이때에 이곳의 산과들에는 군대와 군마(軍馬)의발굽소리가 요란하엿고 어구석 저구석에서 란사하는 대포와 기관총의 은은한 소리로써 천지가 진동하엿다 정오에 라팔소리를 군호로 휴전하고 오후 두시부터 다시전군하야 군포장(軍浦場)수원방면으로 퇴각하는 남군을 북군은 작구 추격하야 석양부터 월광산(月光山)과 원산리(遠山里)지구(地區)일대에서 야간전(夜間戰)이 맹렬히 전개되엿다

生活難으로 飮毒自殺

삼일오후한시 부내신당정(新堂町)일백칠번지 김봉기(金鳳基)(三)는 칼모틴을 만히마시고 고민하는것을 집사람들이 발견하야 곳죽청정삼정목 고려병원에 다려다가 응급치료를하얏스나 나흔날아침여덟시반에 드듸어절명하얏다 원인은 생활란이라한다

오이도적놈

시절맛난오이

도적놈―사일새벽네시경 부외동묵선백삼십팔번지 고창농장(高昌農場)에서 오이사백개를훔처가지고지게에지고 뻔뻔하게 시내로향하는것을 부근주재소원이 수상히 역이고 취조한결과 어자는 부내아현정(阿峴町)이백오십오번지 서정삼(徐廷三)(三)으로 가튼수단의 여죄가잇는듯하다

同性愛傷害事件

覆審서도二年役言渡

수년동안 동성애를 속삭이든 동무에게 배반을당하고 타오르는 질투심을 억제치못하야 그를 면도칼로 찔러죽이려한 혐의로 지난사월삼십일 경성지방법원에서 살인미수죄로 징역삼년판결을받고 불복공소한 경기도수원읍매향정(水原邑梅香町)안장성(安壯星)(二)에 관한언도공판은 사일경성복심법원에서 지전(池田)재판장주심 교본(橋本)검사관여미테열렷는데 재판장은 역시 그에게원심판결대로 징역삼년을언도하엿다

今夜 女流文學講演會

午後八時 於本社大講堂

「요셉」의 영달

「요셉」은 「야곱」의 열한재 아들이오 「아브라함」의 증손이다 저의 一생은 대단히 기구 험난하고 그의 생활과 비교할만한 적이 만흔것이다 첫재는 저가 그 부친의 가장 사랑하는 아들이엿든것은 「예수」께서 하나님의 독생자가 되심과 대조가 되고 저가 형들에게 식긔와 미움을 밧아 우물에 던지다가 「애급」사람에게 팔녀간것이 마치 「유대」인이 「예수」를 미워하야 十자가에 못박아 죽여서 무덤에 나려 두엇던것과 가튼것이오 「요셉」이 「애급」에서 만흔 고난을 밧은 후에 영달되여서 一국의 총리 대신이 되기 까지 한것은 「예수」께서 무덤에서 사망의 권세를 이기고 영화로운 몸으로 부활하신것과 비교할수 잇는것이다 그리고 저를 미워하야 팔기 까지한 형들을 다시 맛나 선대한것과 가티 「예수」께서 영생가운데 다시 오사 모든 믿고 회개한 사람들을 영광 가운데로 영접하고 영원한 은사를 주실것이다 그뿐 아니라 「요셉」이 총리 대신이 되여 준비하여 두엇던 곡식으로서 七년 흉년에 굶어 죽을백성들을 살게하엿스니 마치 「예수」께서 말슴하시기를 「내가 곳 생명의 량식이니 나에게 오는 사람은 주리지 아니하리라」 함과 나를 믿는 사람은 영원히 목마르지 아니하리란 것과 가튼 것이다

이상 「요셉」의 一시적 인간 영달이나 인간의 구주되신 「예수、그리스도」의 영원한 영달은 다 우리들의 영달을 위하야 모본이 되고 구원의 성취가 된것이다 우리는 이것을 보아 「예수、그리스도」를 믿음으로 우리의 영원한 기업의 영달을 구할것이다

日本勸業證券株式會社京城支店

本店東京 日本勸業銀行構內

勸業債券

賣買・金融 (一通より何枚でも) 取扱新債券賣出し 六月七日より

公債も特別勉强賣買

回別	仲値	回別	仲値	回別	仲値
勸一	[illegible]	勸六七	[illegible]	復一	[illegible]
勸二▲	[illegible]	勸六八	[illegible]	復二	[illegible]
勸三▲	[illegible]	勸六九	[illegible]	復三	[illegible]
勸四	[illegible]	勸七〇	[illegible]	復四	[illegible]
勸五	[illegible]	勸七一	[illegible]	復八	[illegible]
勸六	[illegible]	勸七二	[illegible]	復九	[illegible]
勸七	[illegible]	勸七三	[illegible]	復一〇	[illegible]
勸八	[illegible]	勸七四	[illegible]	復一二	[illegible]
勸九	[illegible]	勸七五	[illegible]	復五	[illegible]
勸一〇	[illegible]	勸七六	[illegible]	復六	[illegible]
勸一一	[illegible]	勸七七	[illegible]	復七	[illegible]
勸一二	[illegible]	勸七八	[illegible]	復八	[illegible]
勸一三	[illegible]	勸八〇▲	[illegible]	復九	[illegible]
勸一四	[illegible]				

▲印來月抽籤當籤番號表一部三錢一個年三十錢

京城府南大門通二丁目二十八番地 振替京城二九七・電話本局四〇五四

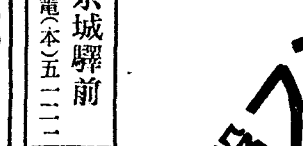

セブランス醫專病院

檢眼無料 學生限

◎急告 世富蘭偲란商號를使用하야奸利를取하는奸商이 京城、平壤等地에有하오니 諸賢은照亮하시옵소서

京城驛前 電(本)五一二二

軍手의副業

軍手製造家募集

맑쟝할것도업시 軍手는季節업는實用品으로販路는世界的으로漸漸擴大하야 前途洋洋한것으로製品은何日이던지不足인데다 只今까지는 使用한能率이低한舊式機械로製造하엿스나 作하는것이 機械가 舊式으로 製品을 充分히 供給치못하엿든바 本社는 手製造機의 專賣特許의 大發明을完成하야 이것을專屬製造家에 提供합니다 能率이 놉흔 또 使用키수운自動軍手製造機

福積編物工業朝鮮營業所 京城府鍾路六丁目初橋東 咸興府黃金町一丁目一五九 平壤府倉田里一二三

福積編物工業咸興營業所 福積編物工業平壤營業所

淋疾患者에大奉仕!! 純國產特效室傳實費提供!

淋疾 根治

弊社研究部에서 多年苦心을다하여 淋疾의根源 一般注射藥과 一般內服藥에對한分析 淋菌의 傳染及繁殖狀態에對하야 細密한 調査와 研究를거듭한結果 淋菌은 患者의體質에따라 各樣各色으로 繁殖하며 아무리高價한注射藥이나 高價한內服藥을服用하더라도 患者의體質에맛지안커나 그러치안으면副作用이發生되여 더욱苦痛만는 事實을 發見하엿슴니다

普通高價한藥이면 無條件으로適用하는 患者가만치만病의根治는正當한體質에잇는것입니다 淋疾은急性과慢性으로 다시 血淋・冷淋・熱淋・膏淋・石淋의 五淋으로大別하게됩니다 五淋의徵象은 淋菌의繁殖如何에따라 顯著한差異를갓고잇슴니다 一般賣藥이나 注射로는甲徵에는듯더라도 乙徵에는듯지안는藥이 만흡니다 왜그러냐하면淋菌과 患者의體質에따라全然相反되는 事種이잇는것을아서야됩니다

百合治淋散의特徵 血淋・冷淋・熱淋・膏淋・石淋의 五淋에綜合的特効原料를 主劑로取材한名藥이라 百發百中으로 淋菌의繁殖을 中止식히며服用數時間에 本劑의主성分은 血管淋巴管에 吸收되야 全身에循環되며 全身各組織에 滲透하야微細한 尿道側腎及 膀胱攝護腺副睾丸・子宮內膜喇叭管等에 浸潤하고잇는 淋菌을死殺식히며 深部의 淋菌의 病巢가 破壞되여 一便利尿作用으로 殺菌排泄식히는 特効가잇습니다。

【注意】 淋疾特効藥百合治淋散은 普通藥房에서 販賣치안하오니 直接本社에 注文하시면 嚴封密送함

先金注文에限하야送料本社負擔

急性慢性重症用 九日分 一圓 十九日分 二圓 六十日分 六圓

王牌印注射劑製造本舖 京城府竹添町二丁目九三 合資會社 京城新藥社 電話光 二七三六番 振替京城二三三七一 支店 奉天大西邊門外

十錢切手五枚郵送者에限 試用 百合治淋散四日分送呈함

百合治淋散

商標 登錄申請中

SINGKO

科學의日本!! 國產의精銳!!

外國技術水準을越擊한國產ミシン。

國家經濟見地에서捻出된經濟的普及品。

在庫豐富。部分品嚴澤製作品。

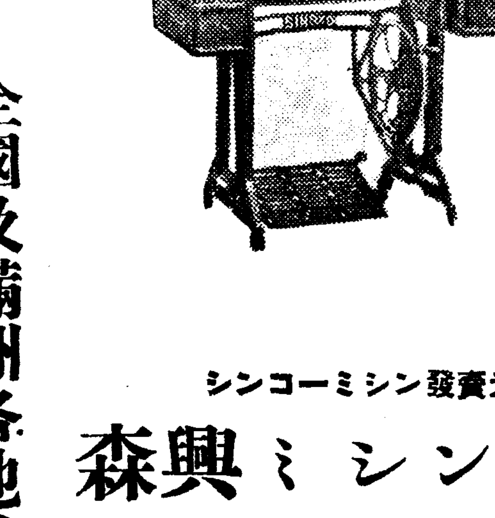

家族的으로 御愛用伏願

全國及滿洲各地代理店 募集 規約書申込次第送呈

シンコーミシン發賣元

森興ミシン商會

京城府玉川町二 電光③1792 振替京城27224

第一工場 市內通仁町一三七

여름은生命의危險時期쓰라百補丸

百補丸은 여름에 안쓸수업다

여름은虛弱者의非常時

이때에 身體가 虛弱하면 肺病도 慢性
胃病도神經의異狀도生하기쉽습니다

지금 百補丸을 服用하야 全身五臟六腑諸機關의 抵抗力을 强化식히시요

一、百補丸은人生의 原動力인 心臟을 튼튼케 하는 强心作用을 하며

二、全身의養分을分配하는 胃腸을 튼튼케하야 滯症을 물니치고 食慾을 旺盛케하고 消化吸收作用을 强하게하며

三、全身組織의 根本棟樑이되는 筋骨을 튼튼케하야 體力을增進식히며 老衰를 防止하고精力 分泌作用을 旺盛케하며

四、全身活動의 中樞機關인 頭腦를 健全케하야 神經衰弱 不眠症 乃至 性神經衰弱等을解消하고 一切精神生活을 强靭케하며

五、全身의新陳代謝를旺盛케하는 肺臟을 튼튼케하야 모든 結核菌의 低抗力을 强하게하며 造血補陽하야 人生의 最大不幸인 靑春病을 一掃하고 興味津津 最大의 滿足한生活을 맛보게함니다

氣血不足　陽氣不足　消化不良　肺弱腎虛　神經衰弱　食慾不振　記憶力衰退　疲勞倦怠　陰虛火動　下焦濕冷　虛寒腰痛　夏期消瘠　不眠症　病後衰弱　腎水不足　强筋借力

右記 五大効力을가진 百補丸이 補藥界에서 斷然第一이라고하는것은

一、朝鮮社會에서 가장 信用할수잇는 京鄕各界 朝野名士 諸氏가 임이 先服하고그 特効를 賞讚 推奬한事實과

二、海內海外 大衆이 비빨가치 歡迎하고 四面各處에서 更生의 깃분마음으로 感謝狀을 보내는事實과

三、朝鮮藥業界有史以來 百補丸이 最高의 賣上記錄을 突破한事實은 『百補丸의 偉大한効力이 補藥界의 斷然第一』이라는것을 雄辯으로 證明하는것입니다 疑心치말고 躊躇치말고 只今곳 注文服用하시고씩씩 한몸이되시요

綠陰芳草時節이라

草木은茂盛하고 人生은衰하니

弱質人은 此節에 百補丸 안쓰시면 아니되오

여름은萬病이發生하고慢性惡疾이急速度로 成長하야 死亡者가第一 만히나는時節이오니 여름에百補丸一劑를쓰시는것은 他節의百倍以上의價値가有합니다

無病長壽하시려면 여름에百補丸을 連服하여야함니다

●여름은本是 튼튼한사람도 自然히몸이 衰弱해지고 氣血이줄고 百病이生하는 時節입니다더욱이元來虛弱質의사람이나 조고마한病이라도잇는사람은 참말견디기어려운時節입니다 크게注意하서야합니다

●只今百補丸을 連服하시오면 더위症胃腸病消化不良症 食慾不振 不足症 全身衰弱 春瘦症 夏瘦症 其他一般衰弱症勢를 豫防하고 治療하고 元氣百倍씩씩한몸으로 여름의 더위도모르고지낼수잇스며 本來虛弱者病弱者는 特別히過夏健康에 注意하여야함으로여름에百補丸을 아니쓰면 아니됨니다

藥業界有史以來百補丸이 最高賣上記錄!

그原因은効力 斷然第一인까닭!

京城四大郵便局의發送數字가證明

●朝鮮에서 過去數十年間여러가지 新藥補劑가續出하야 各處이서큰廣告로 만히한일이잇지만은 그賣上高에잇서서는 百補丸이斷然! 朝鮮藥業界有史以來最高賣上의超記錄을내고잇습니다 이것은京城四大郵便局의 發送數字가 事實證明하는바이니 疑心하려야疑心할수업고 속이려야속일수업는 堂堂한事實입니다。

●百補丸이 이러케 비빨치듯 大大的歡迎을받는 理由는 무엇보다도 第一効力이 卓越하고 第一信用이큰까닭입니다。

●그러므로 百補丸은 貴族、兩班을 爲始하야 京鄕各界名士諸氏의 最大賞讚과推奬愛用을 받는바이며 萬人이다투어服用하고서로 激讚感謝하는바입니다。

●世上에서 廣告는 누구든지 마음대로 크게낼수가 잇지마는 그卓越한藥効에對하여는洋의 東西와 學博士를勿論하고 누구나 마음대로 絶對的할수업는것입니다。百補丸이朝鮮에서 第一만히 팔니고、第一信用만코、最大의歡迎과 最高의推奬을받는것은 오즉百補丸이補藥界에서 有史以來에 그効力이 가장偉大한까닭이며、廣告가큰까닭이아닙니다。

●百補丸은 이와가티 効力으로나、信用으로나、賣上으로나、무엇으로나 斷然補藥界에 堂堂第一인것이 속일수업는事實로서 確定되엿스니이제비로소 服藥家의疑心은 一掃되엿습니다。

百補丸

重要販賣所
一、本社直賣部
二、朝鮮總督府商工奬勵館
三、全朝鮮十三道廳商工奬勵館及商品陳列所
四、全朝鮮和信連鎖店

名古屋汎太平洋大博覽會와 北海道大博覽會에서도販賣中입니다

藥價 一劑 特價 拾圓 重用 貳拾圓

無料進呈 三劑以上共同注文하시면 周旋人께一劑無料進呈

京城堅志町五(前中央日報社跡)

平和堂株式會社藥品部

電話光[illegible]大三二番・三三〇番 振替京城五[illegible]

도회의창공

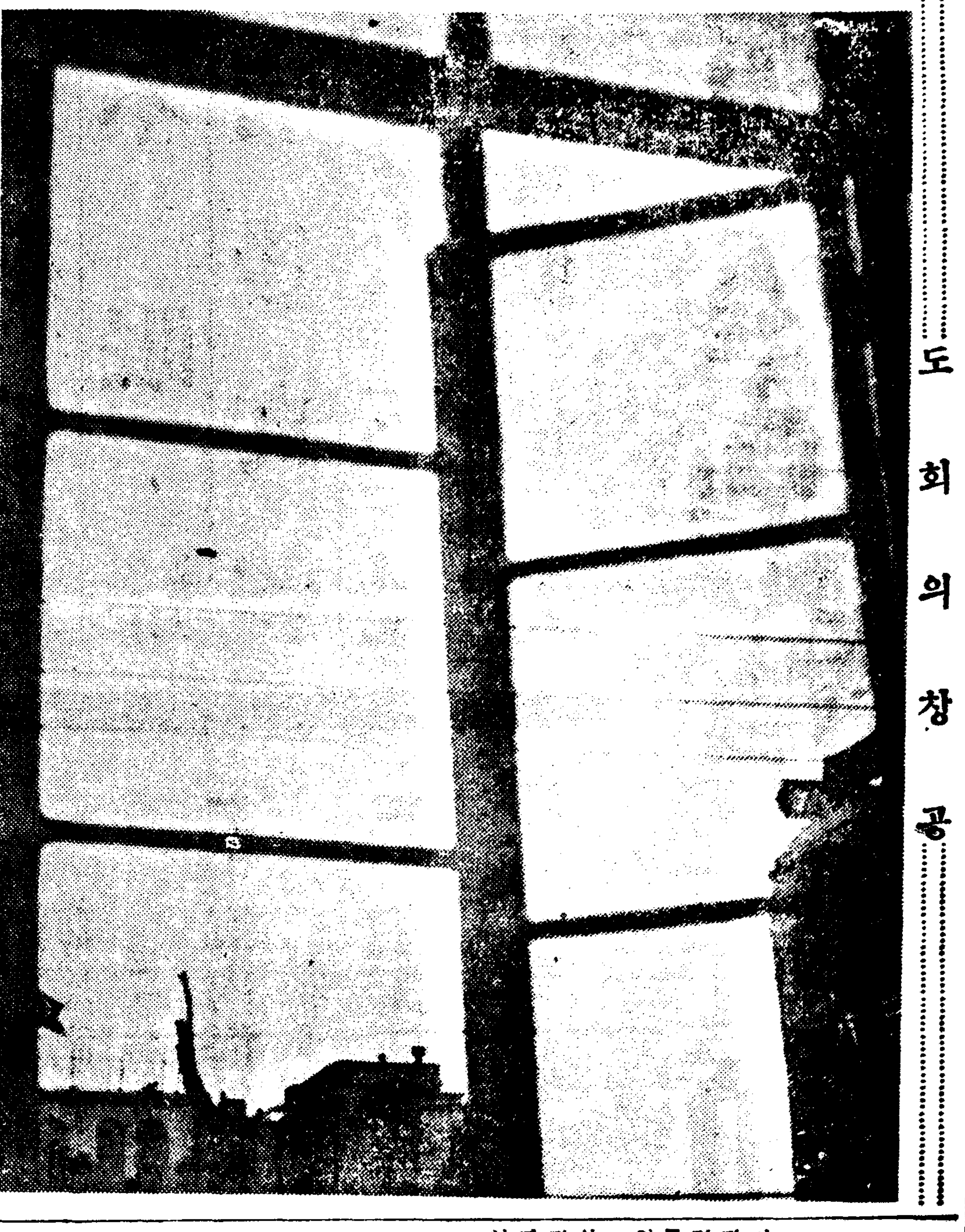

상한음식한점에 아까운목숨하나

부주의로생기는 하절의참변

버리기가 아깝다는데서 탈

차차 음식중독으로 난리를 치를때가 도라왓습니다。

중독의 원인을캐어본다면 음식이 상해서되는것과 세균이 번식해서되는것과 음식담는그릇이 나빠서되는것이잇는데 그중에서 가장만흔것은 음식상한것이 원인이되는 중독입니다。

장마철에들면 온도는 노파지고 거기에다 축축하게 누기가차저서 모든것이 불결해지기쉬우며 세균이 번식하기에는 퍽조흔 조건을 구비하게되는것입니다。일반으로 가정에 게신분들도 상한음식을 먹으면 안된다는것은 잘알고잇습니다만 어느정도로 상해야 그것을 알아낼수가잇는지 그 구별을 확실히못합니다。그리고 또 이런수가 잇습니다。

『허ㅡ벌서 상햇네、그러치만 악가우니 먹어버려야지』

이러한 경제관념이 먼저 압서서 그상한음식을 널름 먹게됩니다 그러나 아모리 영양분이만흔음식일지라 상하기만하면 벌서 독소(毒素)의 덩어리처럼되어 한푼어치의 가치도업게될뿐더러 병까지 엇게되다면 도리혀 몃곱쟁이의 불경제가되고말지안습니까?

음식의 빛갈이 이상스럽게 변햇다던지 맛이달라젓다던지 냄새가 이상하다던지하면벌서 그음식은 쉬것입니다。그럼으로 어점을주의하면 중독예방을 용이하게예방할수잇습니다

중독의 원인이되는음식물로 제일만키는 잔치음식입니다。워낙 만흔분량의 료리를 만들자니까 시간이걸려 만드는동안에 한쪽으로는 상하기시작하며 그나만 이집저집으로 반기는음식은 맨든지 여러시간을 경과한것이라 하절에 이런음식먹는것은 여간위험치안습니다 그리고도 원족이나 려행갈때음식집에서 맨드러노은것을사먹게되는데 집에서 맨드러가지고간 변또도상하기쉬운점으로 보아서는 그런파는음식은 여간위험치안습니다

음식이 상하면 즉석으로면담백질이 분해되어『푸토마인』을발생 되는데 중독은 이때문에 생김니다。이것을 분간하는데는 몬저음식의빛이 변한것은 상하기시작한 증거입니다 이것이더분가되어『암모니아』까스를발생하야 코를 갓다대면고약한냄새가납니다。이정도가된것은 상한정도가상당히 진행된것이라고보아야한다。

빛이변한음식은 조금맛만보아도 그음식의 독특한맛은 다다라나고맙니다 약간쉰내나는것은 다시 한번 끄리면괜찬으려니 하시 겟지만 한번부패되어『푸토마인』을발생한음식은 삶거나 끄려도 그독이업서지지안흠으로 소용업는 일입니다。음식상하는것을 막기위해서는 음식물을 불결한장소에 두지말일이며 바람이 잘통하는곳에둘일이며 그리고 오래두어야할것이면 냉장고가튼데 너어 두어야합니다 그러나 일반가정에서 쓰는 냉장고는 섭씨십도가량의 온도밧게 더 안나려가니까 냉장고에 너엇다고 해서 절대안심할수는 업습니다 또냉장고의 안이불결하면 세균도발생하는것이니까 깨끄시 소재를 해야합니다 집안에서 부주의하고 먹기쉬운것은우유입니다 아침에 배달되는 우유를 저녁때에 먹는수가잇는데요 근래우유는 섭씨육십삼도로 삼십분동안가열한저온살균이니까 배달된우유를 또한번 정작끄려먹는다면영양가치가 퍽업서집니다。그러나 저녁때까지 두어서는 상하기쉬운즉 배달되는즉시 먹어버리도록하십시요 요즘와서 우유는상하더라도 유산(乳酸)이생기니까 해되지 안는다하고 죽죽드리키는분이잇스나 이것은 큰잘못입니다。역시 푸토마인이생기니까 위험천만입니다 발효(醱酵)시키는우유는 순수한 유산만을 생기게하는것인즉 상하는것과 발효되는것이다른것을 주의하서야합니다。

거정업다

고슴도치는 급한때에
몸을 오그려 밤송이처
럼맨든다。털이 바늘처
럼 찔러서 다른즘생이
못잡아 먹는다。
남생이는 몸껍질이 둘
맹이처럼 딱딱해서 목
아지와 발과꼬리만 움
츠리면 거정업다。

(글쓴사람 윤전은)

가정의학

편리한사탕꿀

맛도사탕보다정갈스러워

보통 우리가먹는사탕가루는보기에 깨끗한거갓지만 기실은지가 퍽만히섞겨잇고 또몸에다보면 못된찬버럼이 일뿐더러 여롬에는 시큼한맛까지 나는수가 잇습니다。

그러니까 사탕을가사오시거든 사탕배몸에에대해서 물이홉오작가량붓고 불에올려노코 끄립니다 그런데 깨끄시씻슨게란껍질 한개를너코 끄리면 그게란껍질에 잔거품과 잡티가 다부터버리고맙니다 이게란껍질을끄내버린다음 설탕녹은것을 항아리에 담아두면되는 이것을 사탕꿀이라고합니다。맛도 정갈스럽게다라서 이것으로『시롭푸』라든지어롬물이나 회채에치신다든지하면 보통사탕과달라 잘녹을뿐외라편리하기도합니다。그리고 요리맨들때에는 분량을 대중하기에조습니다。

문 온몸이가려운데

전신이가려워 못견디겟습니다。(寺洞一讀者)

답 가려울때마다 다음 처방으로 약을지어 발르십시요。

一、薄荷 二·0
一、酒精 四0·0
一、그리세린 一0·0
一、蒸溜水 五0·0

(城大病院皮膚泌尿科鄭槿陽)

문 머리털이빠저

이십사세된 여자이온대머리털이 빠저 곤난입니다

답 다음 약을 발러보십시요

一、昇汞 一·0
一、酒精 二00·0

이약은 먹으면 큰일이나니 의사에게가서 지으시고 매일 두번씩 아침저녁으로 꼭바르십시요 그리고 태양등을 쪼이는것이 조슴니다

(城大病院皮膚泌尿科鄭槿陽)

長篇小說

찔레꽃【50】

金末峰作
金熊超畵

물레박휘세상(四)

기차에서 내린 민수와 근호는 효자정 민수의 하숙으로 드러갓다

지난봄부터 방이하나비여잇든것을 주인마누라는 노상 은행원이나 관청에 다니는 사람에게 빌려주기를 소원하든 터이라 ××은행원 최근호는 첫말에 그 번방ㅡ민수의방과 나란이잇는 동향인 간반방을 차지하게되엿다

주인조만하더래도 드러온지 벌서 열번이 넘엇것만 한말도 식벼를 걸르는 일이업는 대학생 민수가 소개하니만큼 더욱미더웁고 든든하게 생각이되는것이다 근호기 은행으로간뒤 민수는 정순에게 그동안 지난일를을 보고하는 형식으로 편지를 썻다 유부자라는 새지주ㅡ자기부천의 피와땀이 섞겨잇는 그 일백오십여마지기의 새로운소유자라는사람도 결국 정순이자 가튼 집주인 조만호씨와 가튼 사람들이겟거니 생각하고 그는 픽ㅡ 웃고 방바닥에 벌덕드러누어버렷다

간밤에 기차에서 시달린때문인지 그는 벼개도업시 누은양혼끈히 잠이드럿다

집응아래 드러누어잇기에는 너무도 혹근거리는 한나절이다。목덜미로 흘러내리는 땀방울을 손바닥으로 문질르며 자리에서 후닥닥 어러나슬때에는 오후두시가 조금지낫다。

에서 아무러치안케 생각하려면 할수록 아버지의 눈물괴인 눈은 두눈이 길복판에서 자기를치어다보고 잇는듯 민수는 짜릿짜릿 재려오는 가슴을 안고 한강행 전차에 올라탓다。

영환은 요몃날동안 출긋게속하여 송마를한탓이지 그는몸이 나른하고 머리는 열이잇는모양으로 얼마쯤 두통까지 느끼면서도 경애의 전화를받는 순간 그는 어린자식이처럼 금화장에 잇는 자기문화주택을 뛰어나오고야 말엇다。

두사람을 태운 말머리들이나란히 리화녀고보아플 지나갈때다。아즉도 학교문은 잠겨잇서 그로랑하게올려나오는 피아노곡조도 드를길이업다 오죽 흘러간세월의 모든비밀을 가지마다 안은채 말업시 늙어가는 나무들만이 한가롭게 그림자를 누이고잇는 이골(都)에는 경애와 영환의 두말굽만이 가볍게울리고잇슬뿐이다。

갑작이 경애가 상체를 기우려 영환의 얼골을 드려다보며

『그래정말 동행해 주실레야요?』

하고 방그래 웃는것이다

『그럼요 물론입니다 건데 코스를 인도양을 거처서 가는것이 조타고 하시지만 암만해도 태평양과 태서양을 횡단해서 론돈 파리백림을 거처 이태리로 드러오는게더나흘줄로 생각하는데요』

하고 영환도 즐거운듯이 빙긋 빙긋 웃는다

『그러치만 그러케하면 로정(路程)이 너머멀고……바로세계일주를 하는폭이 안야요?』

경애의 상큼한목이 어린애처럼 갸우듬이 영환을 도라보는순간 그의 얼골에는 수련(睡蓮)과가티 요람한 교소(嬌笑)가흘러갓다

『세계일주를 하면 못살까닭이 잇습니가? 이왕려행을 하려면 그게더통쾌하지 안흘가요?』

『글세요』

하고 깜안눈을 깜박깜박하는경애를 바라보는 영환은 어째행복이 차츰 눈아페각가히 오는듯하여 말꿉비를쥐고잇는 그의 엇개가 웃숙하고 위로 치켜지려는 순간이다

『어째서 저와가려 그러케 먼려행을 하시고 시프서요네?』

이또박게 그러나 무척 고마운 질문에 대하며 영환은 잠간동안어리둥절하여젓다。

『그야 저ㅡ제가 경애씨를 사랑 아니게저조와하니깐요 거저 조흔친구로써……평생토록 변치안을 친구로』

『호호호호 그리서요? 친구라는 의미뿐이겟서요? 전 그보다도 좀더다른 의미가 잇슬듯 시픈데요』

하고 경애는 보일듯말듯 한편눈을 지긋이 감는것이다

순간영환의 눈은아찔하여젓다。

『다른 의미라니요?』

하고 못는 영환의 음성은 재법 떨리엇다。●

기회는왓다 경애는 자기를 사랑하고 잇다 맘으로 부르짓는 영환은 꿋말에서 뛰어나려 경애의 발아래 꿀어업드리고시펏다。

그러나 저보기조흔 엷은입술어금시로 날카라운 칼날처럼

『난 당신과 절교하겟서요』

부르짓고 다나라나지 안으리라고 누가 보증할수가 잇슬가 영환은 되도록 천연스럽게

『다른 뜻이라니요』

하고 재처물엇다。

『그런건 못는것이 아닌데 호호호』

경애의 간드러저게웃는 소리를 듯는 영환은 거의 리성을 일흘만칩 그의심장은 거츨게 뛰기 시작하엿다

『전몰르겟는데요 가령 례를들어 말슴해주신다면』

『호호호 그러케 알고시프시거든 절 따라오서요』

갑작이 경애는 착하고 채직으로 말허리를 내리치자 말은탁탁、탁락、호롤 노코 달리기시작하엿다

영환도 뒤를 따라 말꼽비를 다아쥐엇다 큰포목을 나온경애의 멀은 경성역을 바라보고힘차게 아스팔드를 차면서 다라나고 엇는것이다

『요ㅡ시』

영환도 박자(拍車)로 힘껏말엽구리를 눌럿다

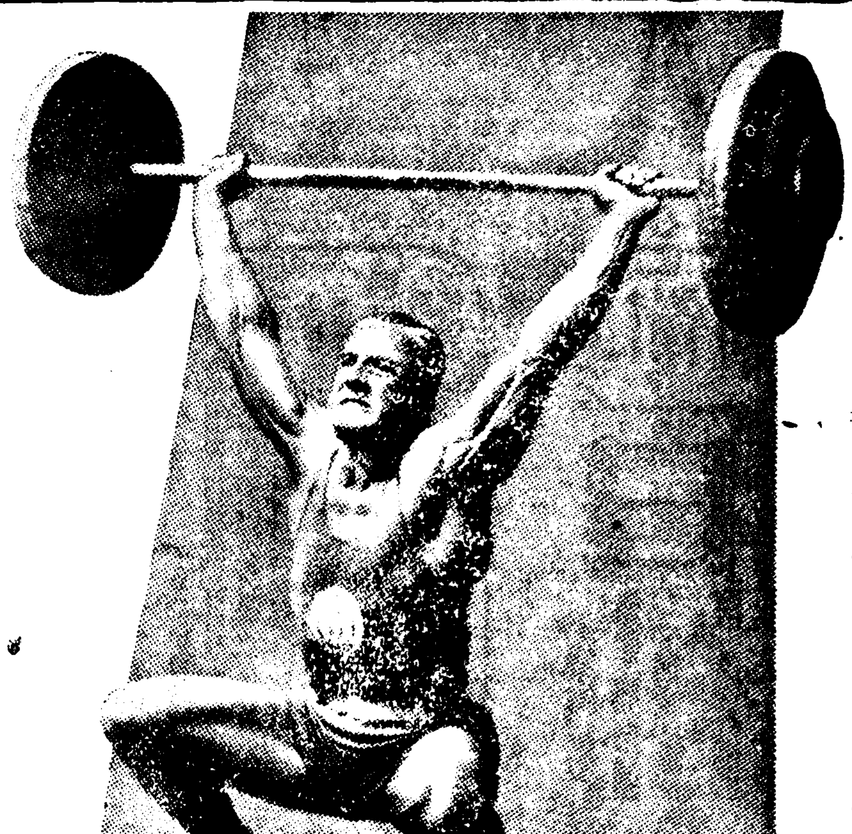

肉食을하는 外人에게는 動物호루몬의 同化에依하야 壯者도 凌駕할體力을가진老人이만코 心臟을비롯하야 內臟이 튼튼해짐을 불만한것이 만히잇습니다

菜食을 만히하는 東洋에서는 예전부터 호루몬이 만흔 强性動物의 精膽을重病에 使用하엿섯는데 오늘날에는 한알의藥으로서 珍重하게 역이게된『救心』은 雲南麝香其他 數種의貴重한動物精膽을 精製한것으로 內臟에 吸收同化가 잘되며 能히 體內 호루몬은 分泌하는힘에 良果를 주는까닭으로 心臟이弱하고 元氣가업고 動悸、숨갓붐과 血壓이놉하 걱정하는분、肺나 肋膜이 낫분분、胃가弱하고 榮養을 攝取하지 못하는분들이 먹어보고 效果가조타고 好評이嘖嘖합니다

心臟이健全코動悸도나어

山口縣萩市 横山 好松

從藥해주선『救心』을 服用하얏드니 德澤으로 動悸도 멈추고 年來의便秘性과 胃腸狀態로 조화저서 퍽 기뻐합니다

血色이조코元氣가생겨

東京府石畑 角田 兼吉

발낫지경을하던 弱해진 身體도『救心』을 服用한後부터 健康하게되고 血色이조코 元氣도 생겻습니다

氣分이明朗숨도안갓버

京都富小路 和田 うめ

『救心』은 정말로 고마운 藥이옵니다 德分으로 날마다 氣分조케 身體도 건드해지고 動悸 숨갓붐도 나지안습니다

實驗코저

『救心』二日分을目下無代進呈中이오니누구시든지注文하야體驗하시기를바람니다

寢汗도안나고 肋膜도輕快해

岩手縣三越 佐佐木源幸

拜啓陳者『救心』을服用한다음부터는元氣가생겻습니다 一時는肋膜이조치못하야寢汗으로苦心하엿섯스나貴藥을服用한德澤인지이제는남보다갑절이나일을할수잇게되여感謝한말삼을드립니다

『救心』藥價는一週分二圓、二週分三圓五十錢、三週分五圓 1인대全國一流藥店有名한매파에서販賣하는데品切인때는直接本舖로(振替東京七二六番)

効力잇는症狀

◇心臟病으로알는사람
◇肋膜이나肺가낫분사람
◇胃弱으로食慾이준사람
◇動悸나숨이갓분사람
◇胸弱하야熱과기침나는者
◇盜汗으로잠못자는사람
◇神經痛으로手足을알는사람
◇心臟脚氣로苦生하는사람

無代進呈

『救心』二日分

目下『救心』二日分과『心臟の手當と養生』을 一人一回限하야 藥舖로申込하는者에게無代進呈한다

申込은 堀救心本舖

東京市京橋區西八丁堀二丁目二十七

電話京橋二〇一一番

毒掃丸

이螺旋이梅毒病原菌이다

世界人類를脅威하는 梅毒의根本治療

諸種의學說은統一되엿고 遂히新療法이確立되엿다

梅毒이 古來로 그慘害를 우리人類에게 밋친바만치 만 其病原이 不明하기때문에 治療를할수도 업섯고 다만 蔓延되도록 放任만하엿섯슴으로 遂히 惡魔의 所業으로서 拱手傍觀할박게 업섯다 그러나 進步한近代醫學은 遂히 梅毒病의正體를 摘出하고 이미六〇六號(사루바루산)注射療法이 發見되여 現今에는 또沃素療法의 理論이確立되여서 治療界에 新紀元을 지엇스며 最後一病菌까지도 驅逐하야 淸淨한體軀를 改造식히기에 이르럿다

果然 惡魔의使徒이든가 暗暗裡에숙이는 梅毒嬰兒

梅毒兒는 惡魔의 使徒이며 어兒孩로말미암아 一家는 咀呪를밧게되고 家運은 衰滅한다는 信仰을가지고 生後 몃칠못가서 慘殺식히는 風習이 잇는곳이잇다

元來梅毒은 스피로헤ㅡ타라고하는 原虫이 體內에潛入하야 惹起하는 病이닛까 이病菌을 絶滅만식히면 忌避하려는 梅毒은 一掃되고마는것이다

또 梅毒兒는 父母의 罪로써 낫타나며 어머니의胎內에서 感染이되는것이니 父母의 梅毒을 곳치기만하면 梅毒兒를 나지안을것이다

萬一 梅毒兒를 나엇다하드라도 相當한手當을 加하여주면 健康은 回復될수잇는것이다

梅毒은 무서운것이 아니며 다만治療가 그릇된닭이다

梅毒은 一旦 이것을犯하게되면 皮膚에는 腫物、發疹이생기고 머리가 빠지며、코가 떠러지고 나중에는 跛躄步行의 自由를일허 그害는 自己만이아니라 子孫에게까지도 밋치게하는데 조흔藥、適當한療法만 加한다면 그다지 겁낼것이 업는것이다

近代에잇서서 梅毒의 治療法의變遷과 注射療法의 不備

梅毒의 病原菌이 發見되以來 治療法도 急激히 發達되엿스며 六〇六號『사루바루산』의 注射全盛時代를만드럿다 어注射는 感染初期에잇서서는 相當한 效果가 잇지만은 第二期 第三期에잇서는 그效果가 充分치못하며 또恒常 水銀劑、蒼鉛劑等의注射를 併用하야만 하게되엿다 六〇六號一劑單獨注射로 再發患者가 만히생기며 二十年間의 經驗은『六〇六號注射는 梅毒을 完全히 곳치지못하고 더욱이 一劑의單獨使用은 效果를 보는것도 僅少』하다는 結論을짓게되고말엇다 이點에잇서서 새로히 沃素療法이 擡頭하게되엿다

最後의一菌까지殺滅하는 沃素療法의威力

第二期 第三期까지 進展한重症梅毒에잇서서는 病菌은가곳에巢窟을 만드러群生하고잇스며其周圍에다단한 殺皮를만들고잇다 注射藥等은 血管內에存動하고잇는 病菌에對해서는 殺傷效果를보이지만은 病巢의구든 部分에突入하야이것을 擊退식히고만다 그러나 沃素는그구든껍질을軟化식히고 그內部에進入하야 殺菌力을 發揮하고 또病的産物을吸收해바림으로 極히合理的도理想的 驅梅劑로서實揚을맛고잇다

重症用毒掃丸은沃素療法의 眞髓를말하는것

元來우리의血液中에는白血球라고하는食菌作用을가진抗毒素가잇서서 어白血球의힘을保持 增進식히면 모든病菌은도저히 못견디고마는것이다 重症用毒掃丸은前述한沃素療法에必要한活素를最大限으로含有하는外에白血球抗毒增殖에必要한各種貴重成分을配合하엿슴으로其殺菌力과排毒力은 實로天下無比하고稱하며現今梅毒治療上에 第一이라고말하고잇다

毒掃丸用症 適應症

初期梅毒
慢性梅毒
潛伏梅毒
先天梅毒
冷毒
小兒胎毒

梅毒性皮膚病
同 內臟疾患
同 神經痛
同 류마지스
橫痃·痔瘻
惡性여드름
動脈硬化
甲狀腺腫

藥價

重症用毒掃丸 二圓、三圓、五、十圓
普通用毒掃丸 一圓、二圓、三圓
小兒用毒掃丸 三十錢、五十錢、一圓

(全國有名藥店에잇다)

東京市神田區花房町

發賣元 株式會社 山崎帝國堂

學藝

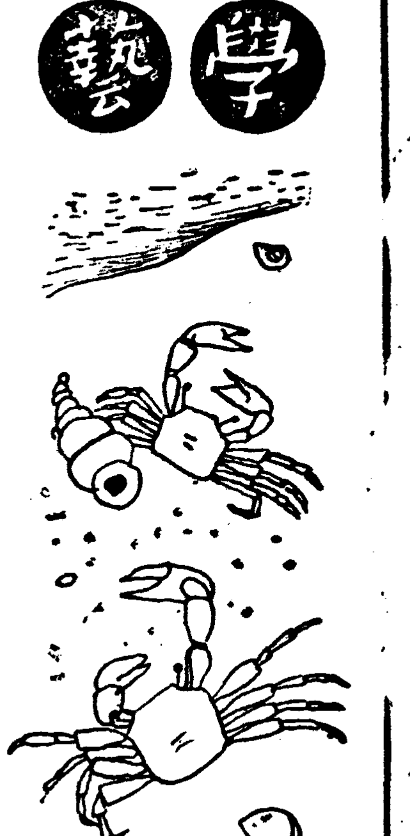

告發의 精神과 作家
—新創作理論의 具體化를 爲하야—

⑤ 金南天

우리들은 흔히 座談으로나 或은 隨想가튼데서 苦悶과 不安과 懷疑를 이야기한다。그것을 或은 現代人의 特徵으로 理論化하기도하엿다。都大體過去에 우리를 다 본사람이 미끄러지는過程에서 맛보는苦悶이나 不安은 社會的으로 그리노피 新價할것이 못되는줄안다 그러나 더러 노코말하면 입으로나 붓으로는 苦悶이니 不安이니하지마는 우리들自身 그것을 뼈에사모치게 느끼는것갓지도안타。무엇보다도 우리들이쓰는 作品을보면 明白하다 어데에 時代的重壓이잇고 그미테서 苦悶하는 生活이잇는가。적어도『不安한靑年』사람들의 生活樣態는 그것이 아닐것이다。 우리들에게 萬一 不安이나 苦悶의深刻한것이잇다면 그것이 어떠한形態로나 藝術的으로 具象化되지안코는 못배일것이다。그러치안흐면 그에게는 돌과가튼 沈默 饒舌과 바꾸어질것이다。우리는 不安우에 安定하야 苦悶을 갑싸게享樂하고 잇지나아니한가。

筆者는 李箕永氏의『故鄕』評에서부터 한개의方向을 固執해왓다。그것은『自己暴露』『自己擊破』等의 文句로 表現되어잇섯다。 나는 이것이 이時代 이땅에 잇서서의 리알리스트作家들의 갈길이라고 생각하엿든것이다。崔貞熙氏의『凶家』評에서도 李東珪氏의『神經衰弱』評에서도 나는 自己自身에對하야 無慈悲하고 殘忍할것을 强調하엿다。

적어도 筆者는 이것으로 因하야 自己辯護의 文學이나 自嘲的文學이나 自己隱蔽의 文學에서 리알리즘을 辯護하고 그것을 이時代的感覺의 具象에서 發展시킬수잇스리라고 確信하엿다。苦悶 懷疑 不安 知識人의 柔弱性과良心——이런것이 이創作的基準에 依하야 샛샛치 부서지고 그것이 文學的情熱로뛰어나올수 잇스리라고 생각하고잇섯다。新創作理論의 具體化의 길——그것이 萬一 나라를따라서變하고 時代를따라서 發展하야 靜止할줄을 모르는方向이라면 이땅에잇서서는 이러케하야 時代와함께 걸어갈수잇스리라고미덧든 것이다。

그러나 누구나에게도 明白할 과가티 이것은 作品의테ー마를 우리의 周圍에서 取하야올때에만可能할것이다。作者自身과 肉體的親緣性을가진 作中人物을設定할때에만 이基準은 有用할것이다。단마디로 말하면 그것은 이땅의 리알리슴文學을 이끌고 나가기에는 너무狹窄하엿다는것이다。리알리슴文學은 決코私小說과 情死하여서는 안될것이기 때문이다。

여기에 筆者는 지금이것의發展으로 告發의精神을 생각하고저한다。이땅의 寫實主義作家들은 이時代에 뒤떠러지지안코 그와同時에 或은 압서서 거러가기爲하야 그의基準이 될것으로、그리고 新創作理論의이땅에잇서서의 具體化의길로써告發의精神을 指示하고저하는것이다。

一切를 殘忍하게 無慈悲하게 告發하는精神 모든것을 끗까지 追及하고 그곳에서 生活을 가지각색의生活을 뿌리채파서 펼쳐보힐려는 情熱 —이것에依하야 停滯되고 退嬰한 푸로文學은 한개의 流派로써가아니라 市民文學의 뒤를잇는 歷史的인存在로써 自身을維持시킬수 잇슬것이다。이것을藝術的으로 實踐하는곳에서 文學의 社會的機能도 다할수잇슬것이다。

勿論 이것은 리알리스트의固有의精神의 發展에 不過한다。新創作理論에서 날카롭게 提唱된 모든 藝術的性格과 그의社會的機能—이것이 이땅 이시대에잇서서 具體化되는方向에서作家가 當然히 가저야할 精神임에 不外한다。

이精神아페서는 公式主義도政治主義도 暴露되어야한다 英雄主義도 官僚主義도 告發되어야한다。醜도 美도 貧도 富도容恕업시 告發되어야한다。知識階級도 社會主義者도 民族主義者도 市民도 官吏도 地主도 小作人도 그리고 그들이 작고도는 모든生活과 葛藤과 道德과 世上觀이 날카롭게 追窮되어 峻嚴하게 告發되어야할것이다。

이러케하는가운데서 眞正한 휴ー매니티ー와 作家가 一體로될수잇스며 그의藝術이 그것을 具現함에 이를것이다。

紙面關係로 結論으로써 겨우提議를 봉에그첫스나 告發의精神의 具體化를 爲하야는 다시論及할 機會를 엿보려고한다。그리고 엣날과달리 或論述中에서 引用된 作家와 批評家가 나의글에서 不遜을 느끼는지도알수업스나 些少한 語句에 拘泥되지안키를 希望하고 붓을 놋는다。(丁丑、五月二十七日)

學藝小抄

테너ー李寅善 東京서獨唱會

우리의 唯一한 抒情테너ー李寅善氏는 伊太利에서 多年間音樂을研究하고 도라와 過般 本社主催의 歸朝第一回獨唱會는 果然 斯界의 喝采를 널니바닷지마는 곳이 東京으로 건너가 오는 七日 日比谷公會堂에서 獨唱會를 열게되엿는데 지난五月二十九日에는 氏의 學友인 藤原義江氏의 名義로 東京樂壇의一流 音樂家와 音樂評論家를萬平호텔에 招待하여 試補會를열엇든바 亦是 東洋初有의美聲이라는 絶讚을바더 오는七日의『데뷔』는一般의 매우期待하고잇는바이라고한다

漢詩募集

題 落花
押 春
(限六月五日)

漢陽朝의 政治家群像 ⑪

東皐李浚慶

李朝賢相을 말하는이 흔이黃許、鄭、李를 並稱하니 黃許는 곳黃喜、許稠요 鄭、李는 곳鄭光弼、李浚慶이다。 論者中에 或은李浚慶으로써五百年相業에 第一人을삼는이도잇다。

李浚慶의號는 東皐이니그先은廣州人이다。그는中宗으로 宣祖까지 四朝를歷事할새 持身이 淸儉하고 治事가嚴毅하야 持大體、鎭物望하는 宰相의德이 잇섯다。일즉北巡하야 野人을威服하고 南征하야 海寇를平定한 功勞도 잇지만 이것은 相業에輕重이 될배아니요 權奸을 물리치고 士類를 돌본것이 儒敎國人에게 推抑을 밧는바다。

明宗十年에 備邊司가 創立되자 李浚慶이 거기重任을 띄고 議政府右贊成을兼帶하니 이로부터 그가 政府에 알게되엿스며 同十三年부터 右相이되여 台位에 안게되엿스나 尹元衡이 죽은뒤에야 비로소 그가 當國하게되엿다。明宗께서 갑작이 昇遐하시고 後嗣가未定하야 擧朝가 蒼皇할새이 때 聲色을 不動하고 大策을 定하야 宣祖를 迎立한 것이 李浚慶이다。國家를危機에서 一轉하야 磐泰의安에 둔것은 李浚慶의힘이니 이는浚慶이 浚慶이된 所以로 그의功績中에도 가장 빗나는功績이다。

그러나 李浚慶은 當國한지六年만에 領相을辭免하고 領中樞府事兼領經筵事로 잇다가 宣祖五年七月七日 東皐精舍(京城蓮池洞自宅)에서 七十四歲를 一期로 卒하엿다。

그가臨終時에 宣祖께 遺剳을올려『今人이 高談大言으로 結爲朋比하야 終必爲國家難拔之患』이라고 말하엿다。 이는 가까운 將來에 發生될 黨爭을 豫言한 것으로 有名하거니와 이로해서 一時士林의 物議를 招致하야 朝廷이 囂然하엿다 李浚慶의 遺剳이잇슨지 얼마아니되여 宣祖八年乙亥에 마침내 沈金兩人의 東西黨論이 갈린것을 보면 진작부터 一般朝臣사이에 자못 不安한 空氣가 떠도른것을 斟酌할것이다。李浚慶의 臨終一言이 참으로 무겁다할 것이다。

(夏)(日)(雜)(草)……(三)

旅愁

李軒求

年前에『旅愁』라는映畫를 宏壯히宣傳하야封切한일이잇섯다 至今도 방江우에 異域에서만난戀人으로더부러 扁舟를타고 노를저을때 人影은보이지도안코 배머리와노에부딧치는 차갑고도 매끄러운 물소리만을 記錄한것이 印象깁게 남어잇다 무릇旅愁란 異域을遍旅放浪하는者의 느끼는憂愁——차갑고도 매끄러운 물소리와도가튼것이다

그러나 旅行할機會가업는者가 旅行을憧憬하야 생기는憂愁는 무엇이라고불러야올흘까? 旅心으로도不完全하고 旅情、旅願、旅望이라고해도 마음에 합藥드러오지안는다 차라리 나는 이러한憂愁도 旅愁라고불르고싶다 내가이아래쓰는旅愁라말은 이런意味로서 쓰다는것을 미리말해둔다

西洋사람들傳해오는말에『사람은 나폴리에서살고、베니스에서꿈꾸고、로ー마에서생각하고、피렌체에서創作한다』는 名句가잇다 이러한名勝地를探訪못한者로서 이名句의眞意를體得키는 甚히困難하나 이러한語句를對할때 가슴에치바치는것은 그러한 古都에對한 憧憬 即 旅愁다 나는 紀行文이나 世界行脚者의 旅行記를愛讀하는者의 한사람이다 마치 어린이가 未知의나라에對한憧憬에서 제任意의想像力을 驅使하야 그림도그리고 집도짓고하는것과가튼 心情이다。

東洋의山水가 優雅하고 幽玄하며 秀麗하다는말을듯는다 錦繡江山、이러케 흔한말을 쓴다。그러나 우리가 날마다北岳과南山을바라보고 漢江을散策하는것만가지고 우리의自然과 山水에對한情趣의 萬全을期할수잇스랴? 사람에게는 未知의나라에對한 至極히强烈하고도 純眞한憧憬心이잇다。 마치科學者가 그어떤하나의發明을爲하야 가지가지의 實驗과苦心을차저가는바 그러한精誠을 우리는世界의鄕土에對하야 恒常가질수잇다。

사람에따라서는 제故鄕이나 제故國의鄕土만에 滿足하야 一生을마칠런지도 모르지만 그러나 오늘과가티 交通이發達되고 文化의交換이 甚하여진 때 더욱우리가 西歐의文化를 배워와야하는오늘 오직輸入되고飜譯된 모든文化的成果만으로서는 完全한眞實의 深奧에까지 부딧칠수업다。 外國作品을읽고 消息을듯고 映畫를通하야 그나라自然과 人工의그어느한面에 부닥칠수가잇다。

그러나 그럴수록 우리는 더 한層 거기에 對한憂愁와憧憬 即旅愁를 느낀다。오늘의우리生活이 全般的으로 萎縮窒息되여잇다는것은 다가티느끼고 잇는일이어니와 그中에도 더욱切感되는하나는 우리의心窓이모두짝짝다처저잇고 조그마한氣孔조차가지지못한채 숨막히게 살고잇다는것이다 다가티 이心窓을 열고外部의 淸新한 大氣와 接觸할수잇는機會를가진다면 우리는 좀더生氣잇고 生의能力을느끼게될는지도 모른다 移動할수업는 生活 代謝가업는 呼吸 이런中에 棲息하는者는마치 籠中鳥가티서 蒼空에對한 憧憬도飛翔하라는 慾望도 減退되야 드디여 멀리날을수업는 닭이나家鴨이나다름업시되여 바릴것이다 사람이 한곳에 執着한다는 것은 매우조흔일이다 그러나 그것만으로살수업는것이다 日前어떤親友가 차저와『취도子멍울판다는데』하면서 내生活의乾燥로움고도 딱한現狀을자못민망스럽게생각해던지 이런말을 남기고갓다 어딘지實感이업고 生氣가업고 新鮮味가업고 밤낫 똑가튼 바람벽을 마조안즌듯한 이虛無스러운 憂鬱에서 새길을찾지못하는때 하는수업시 自滅이아니면 스스로 自決하는方途를 取하게될것도갓다。

文字만흠適한 抽象論 一般論 概念으로는——即知識의羅列만으로는 이陰鬱하고混濁한 雰圍氣를 作興시킬수가업다。 좀더 우리의觀察이 銳利하게 우리自身을 生命化할수잇는바 피와 空氣와 물과 香氣와 빗 이런것들이 얼마나 切實히要求되느냐? 心友金珖燮君의近作詩의 一節에

結局은 돌맹이 하나 움직이지못할
虛妄한 思念에 到達할뿐
드디여 不幸을거느리고
孤獨의森林에 들다

이런生活만으로서야 實로 永遠한 憂愁와悲劇만에 漬滯될수박게 다른길이 어디 또잇슬것이냐? 失望을해도조코、다시 도라오지못하는限이 잇더래도 旅路에올으는——멀리 될수잇는대로 멀리 旅行할수잇다면…… 旅愁! 旅愁! 旅愁! 達成될수업는이 旅愁! 때로는하늘이푸르고놉고、달이밝은것까지가원망스러워진다、그리하야 드디여 歸鄕할『의世上아 어두어저라 나는비업는로를불러사랑한다』라는 글월의 끗줄을 두고 두고 외워야할것인가?

學藝

生物學上으로본 人生問題의 小考 (一)

培材高普敎員 金在玹

所謂人生問題는 두갈래로 갈라볼수가잇다 『人生이란어떠한것이가』『人生이란 어떠케사라야 조흔가』라는것이 될것이다 이두問題를 생각하는同時에 自然이란 어떠한것이며 사람이란 또한 어떠한것인가 하는問題가 잇슬것이다 이멧가지 問題에對하야 考察하여보고저한다

一、生과生物

우리가사람인同時에 動物이며 또한生物일것이다 그럼으로 사람이무엇인가를 알라면 먼저生物이란 어떠한것인가를 알아야할것이다 生物은 生命을가진것이라하자 그러면生命이란 무엇일가 이生命이라는 問題에 對하야 엣날부터 두가지對立된 見解가잇서 今日까지論爭을 繼續하고잇다 即生氣說과 機械說이다 달리말하자면 生物이 物質一元으로成立된것인가 또는 靈魂이라는것이 달리잇는것인가 하는두問題가 될것이다 所謂靈魂의 存在를 主張하는대로 여러가지갈래가잇다 第一은宗敎的思想이다 即現世外에 來世가잇서 이世上을 떠나는同時에 다른世上으로 간다는것이다 이가튼것이 即靈魂이라하는 原始的思想이다 이靈魂이 사는 天國이나 極樂이나 地獄이라는곳이 어느곳에잇는지 이런 思想을 가지고잇는사람 亦是 잇는곳을 疑心하지안흘가

第二는 靈魂의 現實的主張이다 即古來로幽靈을 보앗다는說擡나 이亦是精神的으로不健全한 사람의 幻覺이나 錯覺인것이 證明되엿슴으로 批判할價値조차업는것이되엿스며 또한가지더附記하여둘것은 어느程度까지 科學的 根據를가진心靈學上의 靈魂이다 即이靈魂이란 心靈實在으로 볼수잇는것과가티 이靈魂은 寫眞을찍을수잇는것이아니고 客觀的으로存在하여잇는것임으로 廣義的으로본다면 이靈魂이란 物質이며 따라서 物質의性質에서나타나는 自然現象의 하나가아닐가 그러나萬若心靈學上의 靈魂이 物質이라하면은 그生物體와靈魂이 構成上直接關係가 잇스므로 그生物體의 破壞와同時에 靈魂의破壞도 이러나지안흘가 그러면 死後의靈的存在란 無意味한것이 아닐가 所謂靈魂이라는것을 認定할수업다면 現在吾人이 알고잇는物質에서 生物이생겨낫슬것이며 生命現象이란 그物質等의 性質에서 나타나는것이라고 볼수밧게 업슬것이다 即 어떠特別한 化學物質이 特別한狀態로 結合하야 特殊한現象을 나타낼때 이것을生命現象이라하고 이現象을持續하고잇는 物體를 生物이라할것이다 勿論生命現象이란 複雜한것이다 今日의 物理化學의 知識으로 解釋할수업는것이 만흔것은 事實이나 아직 今日의 學問程度가 여게까지 미치지못하엿슬뿐이라고 생각한다 그러나 無生物界와 生物界가 根本的으로 相異한것이아니고 단지 單純과 複雜의關係와 或은性質的相異로 볼수잇슬것이다。例를들어말하면 가튼물이라도 어름과물과 水蒸氣等의性質이 다르며 물自體는 물의成分인 水素와 酸素等의 性質과 다를과갓다 그러나 물과酸素와 水素가 根本的으로 相異한것은아니다 萬若生命이라는것이 物質에 나타나는 한現象이라면 어떠한物質이 어떠한現象을 나타내는가 이物質을 生物學에서는 原形質(이物質은生物을構成하고잇는要素로 炭素水素酸素窒素等의元素로된 無色透明한 半流動性의蛋白質等의 物質이며 生命이란것을가지고잇다)이라고한다 다시말하자면 生命現象이란 原形質의 性質에서 나타나는 現象으로본다 吾人의肉體를構成하고잇는것은 原形質의 統一된作用으로 볼수가잇슬것이다

二、死

生의問題에따라 또한가지重要한問題는 死라는것이될것이다 人間에죽음이라는것이업스면 우리의 人生에對한態度가 아주變할것이다 生者必滅이라는말과가티 吾人은 반드시 죽는다 生物은 外界의生存上必要한條件이 具備되여잇슴에도不拘하고 어떠한期間이 經過하면죽는다 이것을自然死(外界에不利하야 죽는偶然死도잇다)라고부른다 生物學的으로 死를말하자면 至極히簡單하다 即生物體를 構成하고잇는細胞의 原形質이 老衰하야 그機能을잃고 生活作用을나타내지못할때 生의消滅 即死라는 現象이 나타날것이다 勿論어떠한生物이라든지 生後一定한期間은 原形質의 生活機能이旺盛하야 新陳代謝의結果同化作用이 異化作用보다 만허그生物體가 成長을하며 그時期가經過하면 同化作用이 同量이되여서 肉體에큰 變化가업스며 이時期가지내면 原形質의機能이衰弱하야 同化作用이 異化作用보다 적어저서 肉體의 老衰를보다 現象이 나타나며 이現象의終局이 死가될것이다。이 期間(이期間을 그生物의 壽命이라한다)은 生物에따라 매時間으로부터 數千年이라는 差異는잇스나 終局은 生의消滅即 死라는現象이 잇슬것이다 이러함으로 吾人도生物인以上 死를免치못할것이며 우리의肉體亦是 結局은 分解되어無生物이될것이다 그럼으로 生命을 物質이나타내는 어떠한相으로본다면 그生命은 肉體의分解와 同時에 그의消滅이잇슬것이며 따라서生物도 업서질것이다

近代佛音樂의巨匠 모리스·라벨評傳 (下)

任東爀

다음으로 京歌劇『西班牙의時間』우에 나타난 그의 奇智를 말할必要가잇다。

나는 때때로 집에서 佛蘭西版레코ー드에依하야 이『西班牙의時間』全曲을 對하게되엿다。

이 全曲을 듯고잇슬때에 나는 舞台아래서 □□를聽하고耳目을 集中하고잇다가 참을수업다는듯이 어깨를 흔들며 우슬수밧게 업섯다。그러나 사람을 웃긴다고하야 그것은 決코 野卑한것이아니요 그의 氣欒은더욱이 高尙하며 더욱이 貴族的인것이다。

이外에도 그는코렛트의作詩에 맛처지은 美妙한 幻想曲『어린이와呪文』을 舞台우에 提供하엿다。

管絃樂으로는『西班牙狂詩曲』『舞踊曲』『다푸니스와클로에』『왈스』『보레로』等을 作曲하엿다。이것들은 모두 近代音樂史上에서記憶하지아느면 아니될 題目들이다。

室內樂으로는『F調絃樂四重奏曲』『洋琴·바이오린·바이오린셀로奏鳴曲』『洋琴과 바이오린奏鳴曲』等이잇고 洋琴曲으로는『面曲』『小奏鳴曲』『協奏曲』等이 잇스며 이外에 許多한 歌曲『시헤라사ー드』와 주ー르·루나ー르의 原詩에依한『博物誌』와其他 希臘과 히브리等의 民謠曲과 말라르메의詩三篇에 作曲한 歌曲等이잇다。

나는 이곳에 極히 主要한作品만을 列擧하엿슴에 不過하다 그러나 나는 이것만으로도 라벨을 말하기에 適當하다고 生覺하는바이다。

라벨은 初期에는 드뷰씨의影響을 만히바든것은 事實이다。그는 또한 베ー토ー벤과 박네르에게도 만흔影響을 아니바든 바아니지만은 드뷰씨에게처럼熱狂的으로 影響을입엇다고는 할수업다。

박네르는 일즉이 이世上을떠나 어느程度까지는 聖者의班列에 參席하여잇섯고 드뷰씨는努力과 爭鬪로 古典的이 되엿스나 우리라벨은 一擧에 아모努力도 업시古典的이 되엿다。

또 그는 포ー레에게서도 嚴格한訓練을 바덧다고 말할수잇다。이外에도 그는 樂器編成法과 管絃樂的色彩의 만흔敎訓을 림스키ー코르사코프와 샤브리엘에게 求하엿다。

이外에 라벨은 데칼트의合理主義를 實證하고 作曲家푸로랑 슈밋트 洋琴家 리카ー트·베니에스 畵家세귀ー 詩人들리스탄·쿨링솔 小說家안드레·지ー드 幽案家피베ー等과 交際하엿다。

그는 여러가지種類의 樂器를 取扱하야 四重奏曲 三重奏曲 奏鳴曲을쓰고 協奏曲을지엇다。그는 恒常 曲調의 主題를 民衆的基調에서 選擇하야 처음부터 聽衆의 마음을 把握해바릴만큼 明瞭한表現을한다。그리하야 그의旋律은 强固한 論理를 가지고 高貴하고 優雅한 커ー브(曲線)로 自由롭고 遺憾이업시 그의意圖를 描寫하고 또 그는그곳에 自己獨特한 和聲을 부친다。即 그의和聲은 恒常 藝術的으로 多大한 效果를가진 音響을 使用하는것이다。

그의 管絃樂의 特色은 모든樂器를 複雜하고 어즈럽게 使用하는中에도 一定한 透明한맛을 恒常 保持하고잇는것이다。

나는 이곳에 近代佛蘭西音樂의 巨匠인 모ー리스·라벨의 若干의美點을 陳列하야斯界에 有爲한諸君에게 紹介하는바이다。

學生作品

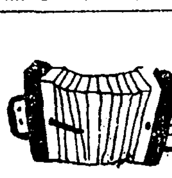

現代哲學의 領野 (四)

中專 鄭琮

우리의 삶은 한편 보여지는 것을 버서나서 거기에 또 무엇인가를 가지며 또 來日이라는 구든 約束과 保證이 契約된 그고마운일에서 寂寞한 沙漠이될을 免할수잇고 또 그러기에 제딴은 恒常 그것만이아닌 무엇——有意한 삶을 가저보고저 발버둥치는것이다。우리의그것은 어데까지던지 生生한 삶이면서도 恒時 그自身 다른 무엇을 뜻하며 꾀하기를 잇지안는다。우리는 動物이면서도 單純한 그것만이아닌 어떤性格、다른 못存在로부터 절로 區別지어지며 自己를 限定함에 가지는 어떤 特定한 性格을 지니매『쇼펜하워르』는 이를 形而上學的要求라 命名하엿거니와 眞實로 사람은 恒常 精神的統一을 憧憬 또 즐기어 나아가 求得하려고 힘써 마지안는 懇懇切切한 그마음——躍動不已하는 차층의마음을 가저서 自己네人間의生活 乃至 歷史를 悠久히 形成 또 開展시키며 아프로 아프로 나아가는것이다。果然 形而上學的活動 乃至 要求를 빼어노코 人間을 생각할길이 업스며 사람은 이要求가 遂行될때 無上의快樂과 法悅을 느끼는것이매 이窮極의法悅을 어드려는 人間의 連綿不絕한 道程 오로지 거기에 人間의生이 잇슴을 우리는 밋는다。우리는이 要求의 滿足을 哲學的豫想이라고 일카르며 또한 이것이 우리形而上學的動物에게 잇서서는 最大의希求 無上의渴望이 되는데서 絕對的豫想이라고도 부른다。그러면 이絕對的要求란 무엇이며 또 어떠케 주어지고滿足되는것일가。

이날로부터 몃千年을 距한먼 엣날에 人類는『피로스』(愛)와『소피아』(智)의 두成分으로 合成된『피로소피ー』라고불리는 純粹하고도 淸澄한 一大湖水를가존일이잇다。傳하는바에依하면그 湖水는 너머도맑고 깨끗하야太陽이 直射하는때에는 그廣深한 水心이 훤히드려다보이엇고 또 이湖水에는 自由自在로『피로소피렌』(哲學하는것)하며 凌亂히 헤염치고 노닐든 여러무리가잇섯든모양으로 陸地에서 이湖心을 차저서 맨먼저 뛰어든이로는『타레스』이엇고『아낙시만드로스』……『소크라테스』『프라톤』그리고『아리스토테레스』等數만흔 무리들은 그의 뒤를따라利慾과 虛飾을물리친 一切의 人間的衣裝을 廢履가티 脫棄하고 누구나다 한가지로純粹한 中人이되곤하엿스되 그湖水는 依然히 淸淨하엿고 그들은 自身이 헤염치는 그湖水를『피로소피아』의 世界라하야 自身을『피로소파ー』라 불럿고 어느때에이르러는『메타퓨직』이라는 色다른 이름으로 바꿔부르기도하엿스나 그것은 훨신 뒤의일에 屬하며 그리고 哲學의 曠野에잇서서의 이湖水가 現代에와서는 새로히 實在니『存在』니하는等의 이름으로 불리고잇다는事實은 우리가 아메서 본바와 가트나 이래서 그淸淨하든 湖水는 그뒤 哀惜히도 淸濁의 두갈래로 分流되어 끈힘업시 흘르더니 드디어는 어떤 한개의 沼池에머믈럿다하며 그중은 淸濁兩流의 混成的關係上 그淸澄함이 決코 엣날의 그것에比가아니나 未久에 濁水는 濾過되어 다시 맑어지려할지음에 새로 두갈래의 瀑布가되어떠러진다고 傳한다。

人間『칸트』를 以前한 大陸의 唯理論者와 小島國의 經驗論者는 各自 希臘哲學의 一面을 代表하고 保持하엿스되 서로는他者가 가지는바 다른一面을일흔배되어 該淸濁二流는 드디어『칸트』라는 一大沼池에 이르럿고『칸트』는 그들이 保持한바單純한『事實』外에 그以上의 存在로서價値라는것을 內容과마조서는形式 經驗을 싸고도는 先驗的要素等 어두가지를 한거번에 揚棄해넘긴 그곳에想定建立하엿든 이曠野의 史實的記錄은 무엇을가르치고잇는가。우리는 이것을 곳 濁流가 濾過되어 다시 새로운 淸澄으로 도라가라는지음이라보고 이새맑음은 곳 以前 希臘的湖水의 그맑음과 한가지가되는것이라보아서 어떨가。비록때와곳을 달리한 新現의 生疏한 形態라고는할지라도 그湖水의깨끗하고 맑은품이 希臘의그것과 互感相通되는데가 잇는것이아닐가。우리는 언제나『칸트』라는一大過渡期的契機에잇서서 어떤지 새로운形而上學的情熱의 용소슴친과 그萌芽를 읽어 喪失치안호며『칸트』는 實로 當代에 안저 以前의長久한 過去를한아름에안고 悠遠한未來를 나혀가香過치안는다。보라 새意味의 形而上學을 안으로준蓄 및 準備하고 밝그로 豫言한『칸트』는 敎新히 嚴格히從來의 形而上學을 批判否定하야 物自體를不可知라내던진 一方마침내 物自體의 實在性을認定아니치못한 이 曠野의 單純한記錄을……。

新刊紹介

▲基督敎報 第一一〇號(週刊)發行所 京城府西大門町二丁目八九基督敎報社 振替京城二一五九〇番 定價一部五錢
▲聖書朝鮮 六月號 發行所 京城府外崇仁面貞陵里七八 聖書朝鮮社 振替京城一六五九四番 定價十五錢
▲朝鮮銀行統計月報 二月分 發行所 京城府南大門通三丁目一一〇 朝鮮銀行 定價五十錢
▲朝鮮行政 六月號 發行所 東京市京橋區銀座西七丁目一 帝國地方行政學會 振替京振一三番 定價五十錢 送料二錢
▲靈光 第五十一號 發行所奉天西塔大大街西塔敎會靈光社 振替奉天八四八番 定價 一部五錢

天才發揚의聖戰!

第一回 全朝鮮男女懸賞音樂競演會

開催期日 九月下旬　**申請期日** 九月五日까지

曲目 二曲을演奏하되一曲은本會指定曲을取하고一曲은隨意로함

【聲樂】 DER WANDLER (放浪者)=슈벨트
【피아노】 IMPROMPTU (即興曲) NO,4 (作品九〇)=슈벨트
【바이올린】 CONCERTO, (協奏曲) NO,6 (BFLAT) 第一樂章=로ー데

參加資格 全朝鮮男女로하되聲樂은滿十五歲以上

申請規定 申請金二圓과伴奏料一圓을申請書와함께本社庶務部로交附함 (但한번申請한뒤에는申請金을一切返還치아니함)

表彰 入賞된분에게는本社로부터콩쿨賞金을授與함

審査委員 金永煥 洪蘭坡 朴慶浩 玄濟明 桂貞植 金元福 鄭勳謨 朴泰俊 (無順)

001215

主催 朝鮮日報社

圍碁 碁盤碁石 山口黃石 大阪天王寺

塗裝機 手押式 ラッカー エナメル吹付器 大阪市港區八幡町二 牧志商店 電西四四二八番

食料玩具 小物玩具 卸問屋 大阪市東區淸水谷西之町 筑紫屋商店 振替大阪六七二五九番

SMモーター サイレン 大阪市東區上本町一ノ廿一 電話東四五三二番

朝鮮漁網全般 國旗印綿絲 漁業用具製造卸直賣 大阪市西區靭南通五丁目 成尾商店 電話土佐堀二〇四一番

印刷物經濟化! 太陽卓上石版印刷器 事務에商戰에敎育에社交에理想的인本器推奬 이것이다!마음대로宣傳印刷物이印刷된다 特約店急募 大阪市日本橋四丁目 太陽商會 電話一五三三

最高標準 明るくて永く持つ マツダ乾電池 大阪市港區八雲町三ノ一 マツダ乾電池營業部 代理店募集

金儲 カタログ呈 大阪西淀川區浦江中二 石橋機械製作所

優美館 鍾路町 電光二九五
巨匠세실B데밀氏空前의大作 파라마운트社創立二十五週年紀念超大作 日本版 平原兒 케리ー쿠ー파氏 진아ー사ー孃 主演 大平原에지는義人의魂!全篇熱火의激情과表情으로交錯되는壯烈의一篇!!
PCL超特作全發聲野心篇 小林勝原案、脚色 伏水修監督作品 風流演歌隊 藤原釜足 岸井明 主演 小杉義男 竹久千惠子 市川朝太郎 神田千鶴子 助演 明治流行歌의오퍼레ー트로音樂映畵의新境地를開拓한PCL의一大野心作 其他發聲漫畵 全卷

團成社
六月四日부터特別興行 每日十時半、一時半、六時半 料金大人六〇錢、小人四〇錢均一
※유니버살社超特作全發聲版 그려진人生 巨匠·알베·산타·물다監督 名優·찰스로톤 主演
純粹藝術映畵의凱歌、아마今年度優秀映畵로서名士紹讃에싸인名畵!
※유니버살社特別提供 픽포ー드래스키프로超特作 名匠로벤마물리안會心의傑作品 노래하자愉快히 깽그·音樂、喜劇、이세가지가어우러지는從來그作例를볼수업는絶快絕妙한音樂活劇斷然異色篇 —(次週封切)— 問題作어름밤의꿈、질알쟁이도라다

桃花劇場
◇六月二日부터三日間大公開! 每日晝夜二回公開!낫一時밤七時半始畵 大衆料金階上二十錢階下十錢均一 (大活劇特作品의公開週間!)
◇유니버살超特作全發聲版 連續大冒險大大的活劇! 無敵스포ー쓰王 後篇 十二卷 監督……그리프쓰미쓰氏 主演……돈프리코스氏 진포다ー쓰孃
◇松竹超大作オールトキ版 時代劇 俠艷錄 監督……廣瀨五郎氏 主演 原勢子孃 野津操氏 全發聲 六卷三卷

第一劇場 電話光化門一七五五番
六月二日부터三日間大公開 三大名畫鑑賞週間 每日晝夜三回公演 一回十二時、二回二時二十分 (續映)三回七時三十分始映 大衆料金 階上二十五錢 階下十錢均一
파라마운트社超特作全發聲日本版 巨匠監督킹·비이다氏 戰大活劇 텍사스決死隊 共演 죠엘·마크레ー氏 로이드·노ー란氏 진·파ー가孃
松竹키네마社提供第一映畵社特作品 올ー토ー키ー版 監督 石本統吉氏 現代名篇 ある驛の出來事 主演 月田一郎氏 歌川絹技孃 小泉嘉輔氏
時代名篇 忍術猛獸團探險 マキノ社超弩級作品全發聲 原作キノ正博氏 監督特剛之氏

若劇 六月二日より 晝夜三回 大人五〇錢 學生小人三〇錢
1 港は浮氣風 11・30 3・05 6・50
2 東日大每ニュース 12・55 4・30 8・20
3 かりそめの幸福 1・05 4・40 8・30
(1)東京發聲作品 藤井貢・西條エリ子主演
(3)佛パテ・ナタン作シャルル・ボワイエギャビイ モルレイ主演

이現狀을엇더케보나?

低俗한레코―드音樂 滔滔히家庭에滲透!

墮落한 大衆娛樂을 淨化시키자

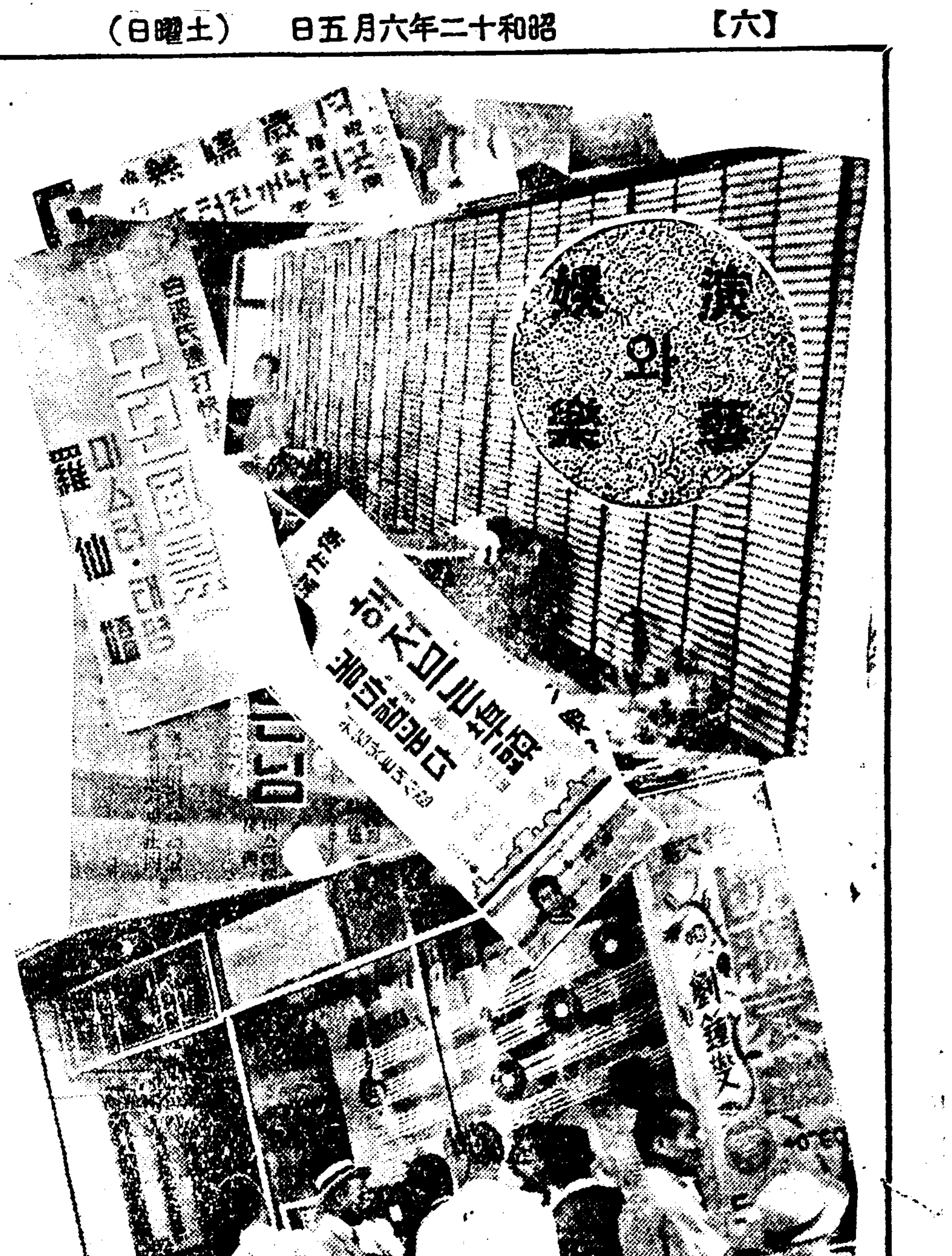

레코―드淨化! 이소리는 오래前부터 問題되던일이나 요사히이가티 그質이 低俗하고 量이만흘때는 그끼치는바 影響이 크므로 大衆娛樂의 王座에잇는 이것의 低劣에의 墮落은 大衆趣味를 그릇된대로 引導하는 契機가되고잇다。 여기對한 業者들의 道軌道的商略과 大衆의無定見한 追從으로 말미아마 압날에 어떠한 惡結果를 가저올지 이方面에對한 關心을 가진사람의 憂慮하는바만타。

現在 朝鮮안이는 어떠한僻村이라도 蓄音機 몃臺式 업는곳이업서서 全鮮에 發賣되어잇는 蓄音機는實로 三十萬臺라는 엄청난 集計를 보이고잇스며 여기에 따라다니는 레코―드의 需要가또한놀날만치盛하다

그리하야 이것은 그自體의 性質上 大衆娛樂의 王座를占하고잇스므로 일직부터 名레코―드會社에서는 朝鮮盤의製作發賣에 積極的으로 進出하야 毎月新譜레코―드를 十餘種式내고잇다

現在朝鮮盤을 製作하는會社는 略七八社로서 여기對한專屬歌手가 百餘名에 達하고잇다

그리하야 이들이 부르는소리판은 大衆層에滔滔히 滲透되어서 街頭나家庭을 勿論하고 레코―드音樂의 全盛時代를나타내고잇다。 現在發賣되는 레코―드를通하야 그實情을살펴보면 實로吹込되는레코―드의八割强이 流行歌에 屬하는것인데 이流行歌란것은 歌詞와曲이 至極히 低劣하야 實로言語道斷이라고할수잇다 그나마 朝鮮에서 創作되는것이아니고 全部가 東京等地에서流行하는 低俗한것을 그냥直譯한것인데 可謂全部가찡크色떼카단스에흐른것뿐으로 大衆에게 조치못한影響을가저오고잇다。

이것은 한편으로 大衆의生活에서밧는 가장變態的인趣味의 潮流와 絶望的인 떼카단의追求가 原因하얏다고 볼수잇스나 一方으로는 레코―드製作者의 그릇된商略에 끌려서일어난 現狀이라고볼수잇다。

例의 『코에서 째내는듯한가장低俗된 레코―드가 記錄的으로 팔리는 것과 『소레나노니』의直譯調가 家庭으로흘러드러가고잇스나 이대로 간다면 實로 可驚할 結果를가저오지나 안흘가 하고 이方面의關心을 끌고잇다。

이反面에 洋曲으로는 얼마동안流行하던 짜스·오페라송은 漸漸退潮되고 古典音樂이 놀납게進出되고잇스니 여기에는 純粹藝術에의 欲求를 反映시키고잇다。

더욱 이상한現狀은 高尙한古典音樂의것은 都會에서 잘팔리고 低俗한것은 地方으로 만히 滲透되는데 이것은 都市의 家庭에서는 여기對한理解程度가 놉고地方에는 그程度가 나즌까닭이라고 볼수잇다

이러케 混沌狀態에 빠진레코―드界에서는 지금事實上作詞와 作曲의 新鮮한것을 짜내지못하도록 길이막혀서그저되는대로 내쏫는形便이다。 甚한者는 歌詞의內容이 文法라즘 言語全部를 無視하고밥을 마할新譜를 創造해내고잇다。

팬의自覺을促進시켜 家庭滲透를막자

京保校長 獨孤璇氏談

이問題에 對하야서는 나도늘 생각해본바가잇습니다마는 製作者들의 營利的立場으로보아서 그들이 文化를보고 보지안는다고 꾸짖을수도업고 그러해서 어떠케 이것을 막을힘이업스니 딱합니다

이것은 實로 한개의 蓄音機한社會問題일것이며 家庭과兒童에 對한關心을 가진사람들로서는 가장 重要한問題일것입니다

現實的으로 여기對하야는레코―드愛用者自身의 自覺과水準向上을 圖謀하는一方 低俗한 레코―드音樂의 家庭滲透를 防止하는수박게업슬것입니다。

低俗한것은 대개家庭으로

京城樂器 尹明植氏談

장사와文化는 조금距離가멀다고보기는 하나 우리自身이이것을팔면서도 구역이날低俗된 레코―드가만습니다 아마요사이는 可謂全部가 이런한種類의것뿐이라고말해도 過言이아닙니다。 이러한 레코―드를 팔고안젓기가 조금거북하나 장사치라 하는수업기도합니다 이런種類의 레코―드는 地方이나 都市할것업시 아조 나는듯이 팔리는데 대개는家庭으로 드러갑니다。

洋曲도 古典音樂은 대개市內에서팔리고 地方에는가지안습니다 低俗한曲과歌詞의것을 웬조일조님아페서 트러들리고나면 머리가깨여지는듯합니다

商略的見地에서 하는수업다

作詞家 異河潤氏談

정말 作詞하는사람으로도그 作詞가 조호나 그른냐하는것까지도 알수업슬때가 만습니다。 東京에서 한개의 流行歌가 잘팔리면 그曲에 따러서 알맛게 作詞를하게되며 低俗된內容을 가진것이라 하더라도 장사가 잘되면 만드러내여야되는 處地에잇스니 나로서도 대단히 슬픈일입니다。 그러나 이것은 當分間 할수업는일입니다 朝鮮의 作曲家에게 作曲을 시키면 作曲하는사람들의 知識水準이낫고 歌手의 敎養이 야튼關係로 할은수업시 그程度에 맛추어서 作詞를 하게됩니다。 그리하야 歌手의人氣와 宣傳에달렷고 그人氣에 따러서 레코―드가 팔리고 못팔이는것이 決定됩니다 그럼으로 지금程度가 나즌歌手로하여금 高尙한것을 지어서 부르게하라면 失敗되고마니하는수업시 따라가게되며 잘팔이도록만드자니 低俗한데로 흘러갑니다。

이것또한가지 重要한原因이잇다고 생각하는데文學的으로敎養이노픈文壇의 詩人들이나서서高尙한 作詞를 얼마던지 提供해주고 樂壇의權威者들이 作曲을해준다면 이것은 얼마던지 곳칠수잇고 大衆娛樂으로서 레코―드가 淨化될것이나 現在文壇에서는 樂壇에서는이方面에 아모런關心을가지지안코 關心을가지는것이一種의羞恥으로만 알고잇스니 이것을 淨化시키기爲하야그들의參與가 잇섯스면 합니다

라디오 JODK

四日(金曜)

◇午後六時 (東)英語講座(三의三) 澤村寅二郎
◇同六時三○分 兒童과先生의時間 一、朗讀『太陽』(讀本卷七第八課)四年生 二、이야기와唱歌『어머니에게』(讀本卷五第九課)三年生 齋洞普通學校
◇同六時五五分 어린이新聞
◇同七時 課外講話 昆虫生活이야기 大學豫科 逸見 成
◇同八時 講演 虫齒데이를當하야 城大藥物學敎室 朴明鎭
◇同八時三○分 伽倻琴倂唱 (京城) 一、短歌 大丈夫 二、唱劇調 春香傳中 御使金蘊道暗行하는데 吳太石 鼓手韓成俊
◇同八時三○分 流行歌(平壤)―平壤府公會堂으로부터中繼― 一、(イ)愛の小窓 (ロ)青春日記 二、(イ)紙情の夢 (ロ)心の白鳥 三、(イ)あゝそれなのに (ロ)人髪椿 四、(イ)東京娘 (ロ)青い寝臺で 金蓮月 金玉姬 安明玉 崔瑄珠
◇同九時 (京城) 一、오동산 二、베틀가 三、애원곡 四、密陽아리랑 五、도라지打鈴 六、사발가 高一心 細笛 金德洙 短簫 崔壽成
◇同九時 朝洋合奏(平壤) ―平壤府公會堂으로부터中繼― 箕城券番鮮洋合奏團

第一放送

◇午後六時(城) 趣味講座
◇同六時三○分(東) 라디오스켓취
◇同七時三○分(東) 管絃樂
◇同七時五五分(城) 俗曲(平壤)
◇同八時三五分(東) 講談
◇同九時 時事解說

五日(土曜)

◇午後○時五分 俗曲 一、念佛 二、打鈴 三、신아위 四、굿거리 伽倻琴 金惠鎭 大笒 方龍鉉 細笛 韓成俊 杖鼓 池龍九
◇同一時一五分 婦人時間 婦人과職業 尹德容
◇同二時四時(淸) 淸津放送局開局式實況(京城平壤)(國語) ―淸津府公會堂으로부터中繼―
◇同 繼投 野球試合實況(國語) (京城)―京城球場으로부터中繼―京城實業野球聯盟春季리―그戰(雨天順延)
◇同六時三○分 童話 『제비 배달부』 崔益善
◇同六時五五分 어린이新聞
◇同七時 初等國語講座 高橋平次郎
◇同八時 趣味講演 여름의星座이야기 梨花女高 韓球表
◇同八時三○分 라디오드라마 現代男女風景 全景

配役 英俊……洪西景 明鎬……楊蘭 愛羅(女優)……李吉嬿 星姬……申貞玉 妓生……李敏媛 運轉手……朴貞植 보이……金一進 演出 金詩英 效果 李昌林 音樂 靑踏會音樂部

◇同九時一○分 一、執杖歌 二、平壤歌 朴英愛 尹一枝

第一放送

◇午後○時二○分 (東)野球
◇同六時 (淸)講演
◇同六時三○分 (淸)라디오스켓취
◇同六時五○分 (淸)童謠
◇同七時三○分 (淸)講演
◇同八時 (淸)三曲
◇同八時一○分 (淸)謠曲
◇同八時二○分 (淸)小唄
◇同八時三○分 (淸)吹奏樂
◇同八時五○分 (淸)民謠
◇同九時 (淸)長唄

六日【日曜】

◇午一時 野球試合實況(國語)(京城)―京城球場으로부터中繼―京城實業野球聯盟春季리―그戰(雨天이면◆臺下欄)
◆◇同五十分 朝鮮이야기(平壤) 祖國을직히는者 鄭春興
◆◇同一時二十分 레코―드音樂(平壤)
◇同六時三十分 橫笛獨奏 一、故鄕의廢墟 二、他鄕의달 三、旅愁 四、종소래 五、솔비이지의노래 六、세레나데 七、내가의노래 피아노伴奏 金貞洪 鄭德潤
◇同六時五十五分 修養講話 西倫學院 安寅植
◇同八時 野談 『오지안라逸話』 申鼎言
◇同八時三○分 音律 靈山會相 玄琴 李彦祐 洋琴 李承煥 笑琴 金德鎭 短簫 崔壽成 細笛 高載弼 杖鼓 池龍九
◇同九時 流行歌(레코―드演奏) 一、退城譜(李花子) 二、世上은제먼대로(鮮于一扇) 三、가지말어요(靑影心) 四、배노래(尹鶴榮、全玉)
◇同九時一五分 (淸) 淸津民謠 一、淸津哀歌 二、哀怨聲 三、新高山打鈴 羅雲湖 沈東仙 車榮花 金仙月 杖鼓
◇同一○時 鮮滿交換放送(朝鮮으로부터)―京城― 一、오너라森林속으로 女聲合唱 하―버―트作曲 二、歡歌 스코벨作曲 三、우리어머니 호스마作曲 四、希望의속삭임 송――作曲 五、이香氣를曠野에 뿌라드샤바作曲 六、에헤라다감어라 露西亞民謠 梨花女子專門學校그리―크럽 指揮 尹聖德 伴奏 閔元得

第一放送

◇午後○時五○分 (東)管絃樂
◇同一時二○分 (東)落語
◇同一時四○分 (東)長唄
◇同二時○○分 (東)野球
◇同六時○○分 (淸)講演
◇同六時三○分 (淸)唱歌
◇同七時三○分 (谷局)講演
◇同八時○○分 (城)義太夫
◇同八時二五分 (釜)淸元
◇同八時五○分 (平)歌謠風景
◇同九時一五分 (　)箏曲

圍棋對局譜 (10)

本社主催

互(白)盧史楚
先(黑)丁奎春

●一四五	寅의十八
○一四六	子의十七
●一四七	子의十二
○一四八	未의十六
●一四九	丑의十七
○一五○	丑의十八
●一五一	丑의十六
○一五二	癸의十八
●一五三	丑의十九
○一五四	子의十八
●一五五	未의十七
○一五六	丑의十四
●一五七	子의十四
○一五八	子의十五
●一五九	丑의十三
○一六○	寅의十三

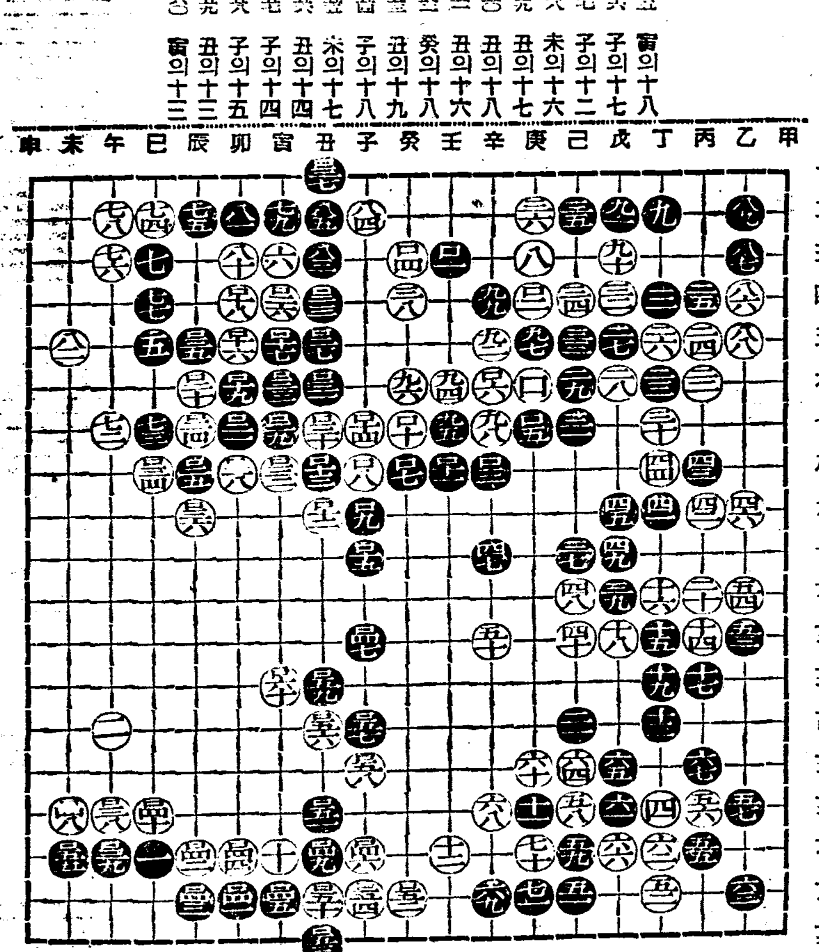

蔡極文觀戰記

黑丑의十七 擇中이必要가안인덧 綜을取하고 先手를要함이 如何할가 丑의十八로 順延하야 辛의十八 黑連

緊急處分 大投賣斷行

辭典拾册 合本タダの一圓 分册は各四十錢

法律百科大辭典 常用漢和大辭典 いろは引大辭典 現代新語大辭典 手紙百科大辭典 家くらし大辭典 英語新大辭典 文章百科大辭典 五用實際大辭典 社交常識辭典

特別景品 無代進呈 模範日記

發賣元 大阪市東淀川區西町 振替大阪五六○一四番 現代出版社

◉手紙上手は一生の德! 手紙の事なら何んでも解る大評判手紙の本

富用新案手紙大辭典 (不返金向)

特價一圓 發賣元 大阪市東淀川區西町 振替大阪五六○一四番 現代出版社

一圓五十錢で教へた秘法盡く公開! ●今まで他に類のない寶本!

萬國秘法全書

本內容目次の一部分

發賣元 大阪市東淀川區西町 振替大阪五六○一四番 現代出版社

◆男女共に心得置くべき 諸禮法 婚禮式 世間百般 挨拶の仕方

特價一圓 發賣元 大阪市東淀川區西町 振替大阪五六○一四番 現代出版社

◆金儲 永く注意で 名義により貨幣に大に儲られ上 此品五十錢相場 此品八十五圓相場

大阪市東淀川區西町 現代出版社

味の素 中罐 大特売 景品附

애용가우대 300,000個限

抽籤하야 進呈하는 景品

壹等 金拾圓也勸業債券 一枚 ……三三○本

貳等 一、お召 一反 一、特製ハンドバツク 一個 一、高級置時計 一個 (何レカ一品) ……六六○本

參等 食卓容器入味の素 一個 ……一三、三二○本

注意 罐內에抽籤番號券은昭和十二年八月上旬本紙新聞紙上에當籤番號를發表할때까지 保管해주시오

買上即席에서 파一只로無漏進呈 罐中의抽籤番號券으로 勸業債券을탑니다

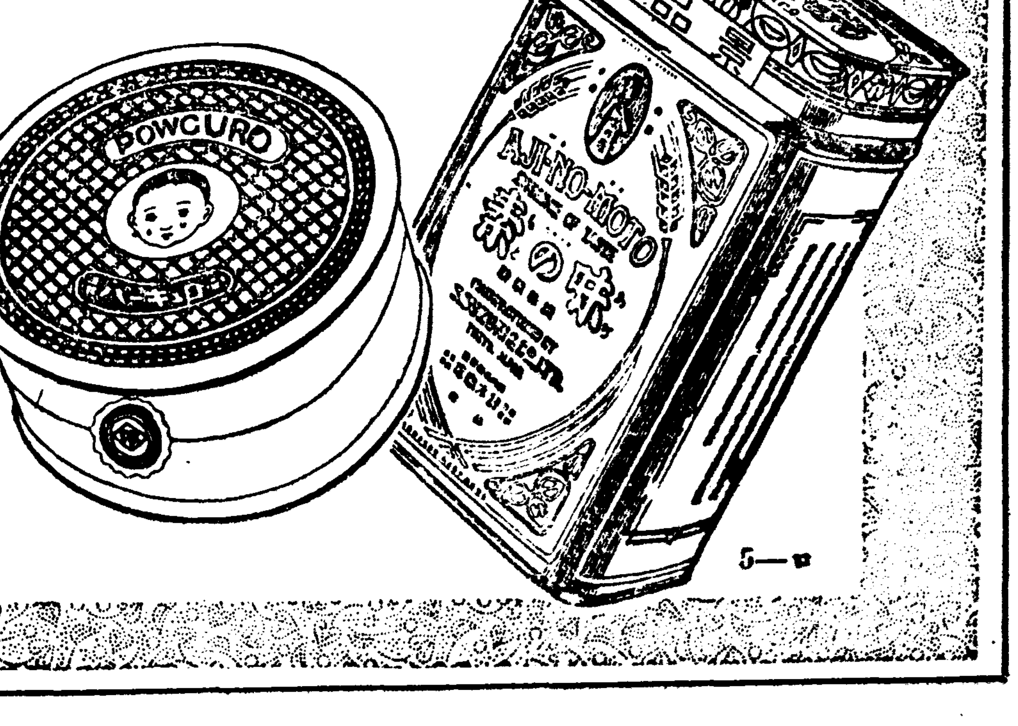

味の素直系 寶製藥製 家庭常備 皮膚撒布劑 定價二十錢

李王家御用達 味の素本舖 株式會社 鈴木商店

中部版

高麗靑年會의 今年度事業

【開城】 개성고려청년회(高麗靑年會體育部)의 금년도운동사업안(運動事業案)은 다음과가티결정하엿다

▲六月十二日=全鮮籠球大會 ▲六月十七日=全鮮新人庭球大會 ▲七月四日=全鮮陸上競技大會 ▲八月十五日=全鮮水上競技大會 ▲八月二十日=十五哩마라손大會 ▲九月上旬=全鮮女子庭球大會 ▲九月中旬=全鮮庭球大會

富都開城의奇現象 滯納者七百餘名

前月末까지마감한營業稅、家屋稅、戶別稅等 不日間督促狀을發付

【開城】 개성부 재무과에서는금년도 제일기분 영업세(營業稅) 가옥세(家屋稅)호별세(戶別稅)등 일반 세액의 납부기일을 지난 오월말일로 끗막어 버리고 납부된 성적별을 조사해본결과 영업세구백팔십이명 조정총액 一만팔백 팔십일원 팔십사전만은 기한안에 전부완납되엿다하나 가옥세와호별세는 놀라지말라 칠백이십팔명의 체납자를내엿스며 여기따라 이천이백오십원팔십팔전의 체납액을 보엿다한다

부도개성! 더욱이 납세성적으론 전조선제일이란 개성에서 금년은 이만큼 미증유의다수한체납자를 내엿슴은 그들의 생계에 한층의 생산이업슴을 짐작케 되는데 머지안허 이중과세(二重課稅)의 독촉장을 밧게된 그들은 실로한심한 일이라 안할수업다

內譯

	(總戶數)	(調定總額)
▲營業稅	九八二戶	一〇、八八一、八四錢
▲家屋稅	一、一五四戶	一九、八七〇、〇〇錢
▲戶別稅	六、九六九戶	六〇、〇四九、九二錢
	(滯納戶數)	(滯納額)
▲營業稅	無	無
▲家屋稅	四六九戶	六九〇、六八錢
▲戶別稅	二五九戶	一、五六〇、二〇錢
▲合計	七二八戶	二、二五〇、八八錢

三千農民渴望하는 移秧水아직不給

發動機로給水한다고約束한"水組"에 陳情次로委員派遣

【平康】 갑둔제(甲屯堤)루수(漏水)사건에대하야는 루차본보에기보한바어니와 농가에서 한창분주한 이앙시를당하야 아직도 해결을짓지못하고잇서 몽리구역내삼천농민의 당면한사활문제를좌우하고잇서서 문제는날로 확대되고잇다 이제그내용을듯건대 그동안우량(雨量)이 비교적충족하야 대작을 중지하고 수리조합당국으로부터 인수책(引水策)으로 이앙에 발동기를 사용하야 모내는데 물을 공급해준다던것이 아직 물한방울도 공급못하고잇서 몽리구역밧게 모든논에서는 벌서 상활의모를 내고잇는 이때임에도 불구하고 몽리구역내에서는 이앙을 시작도못하고잇서 구역내 삼천농민은 극도로 격분하야 당면한 사활문제를해결코저 수조당국에 최후로 항의코저 오는오일에 진정위원을 파견한다는데 당면문제인것만큼 매우 중대시되여잇다한다

試驗場實現等으로 素砂地方大發展 京仁一體化着着進捗

【永登浦】 경인일체화(京仁一體化)론이 항간에 전해지자 토지경기는물론 일반적으로 산업경제가 급진적으로 발전되여가는 경인일대는 실로 괄목할바가잇는터인데 특히 소사방면은 얼마전부터 계획중에잇든 전매국시험장건축공사가 본격적으로진행됨에따라 대번창을 보고잇는중이든 동공사는 삼기에난우워 아프로 사개년간 계속사업으로 실시하기로되엿고 목하소사공립보통학교 이전개축、사등으로대번창을정하고잇다고한다

●『純情海峽』上映에 水原讀者를優待

【水原】 본보수원지국에서는 일즉이 조광(朝光)잡지에 련재되여 만천하독자에게 환영을밧던함대훈(咸大勳)씨작소설 순정해협(純情海峽)이 영화화되야 경성의봉절당시부터 지금까지도처에서 초만원의환영을 밧는명화가되엿다 이러한명화를 수원서도상영할게을 그동안 수차교섭하엿스나 장소의관계로 교섭이결렬되엿섯다 본보 수원지국서는본보독자에게 꼭한번 보이고자만단으로주선하야 결국 오는십일하로밤을 수원극장에서 상영하게되엿는데 특히 본보독자에게는 우대권을 증정하야 각등이십전식할인하게 되엿슬뿐아니라 당일초만원인때에는 입장을거절할념려가 잇슴으로 일반독자에게는 우선권을 엇기위하야 입장권을 수원지국에서 예매를하니 본보독자와 조광독자는미리사기를 바란다한다

水原春季武道大會

【水原】 제국재향군인 수원분회(帝國在鄕軍人水原分會)에서는무도장려를위하야 금월륙일회춘문외 수원경찰서사격장에서 춘기무도대회를개최하는데 금번은일 비가오면 다음일요일로연기한다 방매면도 석계유단자하며 만약 고한다

水原邑에强盜 商店主와格鬪 칼로찌르고强盜는逃走

【水原】 지난삼일오전한시경 수원읍남부정십륙번지에서 포목상을경영하는 정현태(鄭賢泰)상점에 어떠한자가침입하야 상품을도적질하려할때에 정현태씨의장남 영철(榮喆)(一七)군은 잠이깨엿슴으로 도적을체포코자 상점안에서 엄청격투를하다가 도적이가진칼에 오른편손과 어마를찔리고 노치엿는데 그리과히중상은아니라한다

隣家의內室에 侵入한痴人

【楊州】 양주군진접면 내곡리(楊州郡榛接面內谷里)이백십번지 리문재(李文載)씨의처 김씨(金氏)(二二)집에는 지난오월삼십일경 그이웃에사는 정의현(鄭義鉉)이라는자가 와서 집안에아모도업는 틈을타서 주인김씨는안방에서 재봉을하고잇슴을지음에 어삼못는말에김씨는 말대답만하고 무심코 재봉에만열중하든중 어느틈방에드러와 미다지를다드며 김씨의엽헤안지면서 수상한언동을함으로 김씨는이에깜작놀라 바갓으로뛰여나가며 소래를질러 이웃집으로피신을하야 욕을면하얏다하며 지금 김씨남편되는 리문재기 동내지사람의인도 출...하고 ... 중으로 도라옴、기차려 조...하리라는데 피차이웃간에서 생긴 일이기때문에 본부의처사를 주목한다한다

平康移秧順調 例年보담일르다

【平康】 작년한재로 이앙을못하야 흉년을면치못하고지낸 평강일원에서는 금년봄에들어서 순조로 비가잘와쥼으로 압흐로한재를당할가 염려하야 예년에일일모를 붓처 오십전으로하던것이 금년에는 구십전의 고가로 쟁선하야 이앙에 대분망하고잇다는데 예년에비하야 편일찍이 이앙이 끗나리라한다

地方人事

▲元翊常氏(前平康監理敎牧師)京城新設里敎會榮轉人事次 本社平康支局來訪

▲韓平龍氏(平康監理敎牧師)新任人事次 本社平康支局來訪

仁川과忠南連結의 海運貿易을促進

"仁川汽船"의單獨取扱은不便 優秀船의就航決定

【仁川】 인천항(仁川港)과 충남구도(忠南舊島)간의 항로(航路)는 인천연안무역(沿岸貿易)에잇서서 중요항로인데 종내에는인천기선회사(仁川汽船會社)만이선객과화물(船客及貨物)을 단독취급하야오든관계로 연안무역발전상비상한불편이잇서서 충남륙상운송업자(忠南陸上運送業者)들이단합하야 인천상공회의소 (仁川商工會議所)에 그대책에관한 진정서(陳情書)를 제출하고 대표자(代表者)한동벽(韓東闢)씨가 인천상업회의소에교섭을거듭하야최근동소에서도 연안무역발전을위하야 그대책을 강구하든중 전기인천기선회사외의 조선해양사와 조선운송회사연안부(朝洋社及朝鮮運送會社沿岸部)의 우수선(優秀船)을구도(舊島)까지취항하기로 알선하여서 불일간그 취항(就航)을 개시하리라는데그 취항이 실현된다면인천연안무역에막대한발전을 볼것이라고한다

【永登浦】 영등포공립보통학교(公立普通學校)에서는 지금이한창이앙시기임으로 오는륙일부터 오일간 오학년이상 전부를휴학식히고 가사에 조력하기로하얏다한다

永登浦에선最初로 理髮組合을創立 當業者卄七名團結

【永登浦】 영등포(永登浦)로광진(鷺梁津)방면에잇는 리발업자이십칠명으로 조직된영등포 리발조합은 경찰당국의 량해와당업자들의열성으로 성립되여 지난삼일 오전십일시부터 영등포홍성루(鴻盛樓)에서 조합장김사문(金仕文)씨의사회로 개회하고길정경무주임(吉井警務主任)의 훈시와 래빈축사등이잇슨후 기렴촬영을한후 성대한 축하연이잇섯는데 동조합간부는다음과갓다

▲組合長金仕文 ▲副組合長尹月龍 ▲會計陳樹昌 ▲書記金一絡

管內一齊檢索 永登浦署에서

【永登浦】 영등포경찰서(永登浦署)에서는 수원(水原)강도사건의수배를밧고 즉시시각을 옮기지안코 삼일오후십일시부터 사일오전사시까지의 사이에 신사법주임(司法主任)의지도하에서 원전원의 비상소집을행하야 관내일제검색을 실시하엿는데 거동수상자수명을 검거하엿슬뿐이다

鐵原公普臨時休學 移秧期에家事助力

【鐵原】 철원공립보통학교 (鐵原

四要簡易學校 六日부터開校

【鐵原】 철원읍 도시간이학교(四要簡易學校)는 지난오월십일이후 얼마안가서 이학급십명 생도가 모집되여 오는륙일부터 개교키로 되엿다고한다

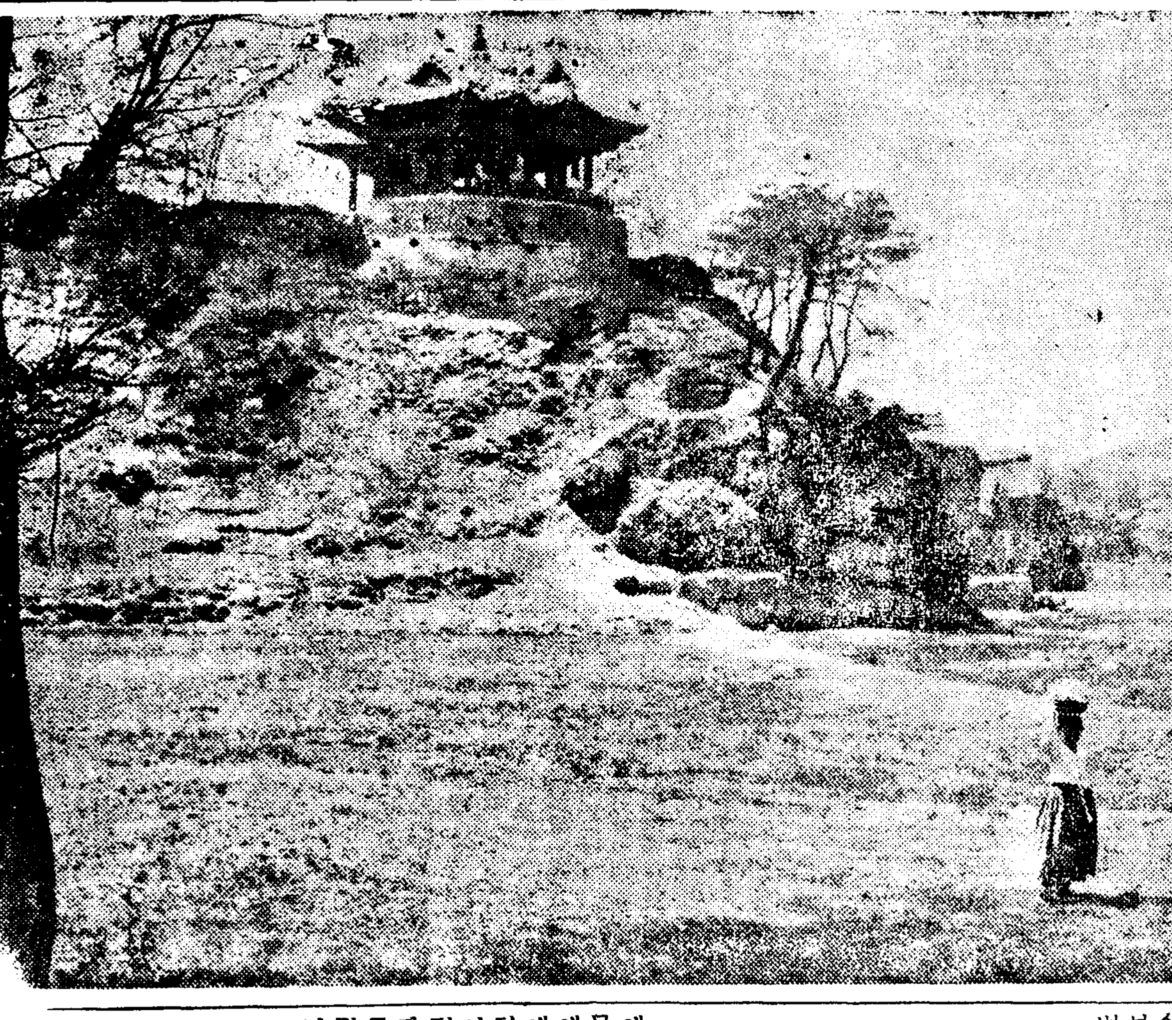

淸風을차저서 (水原訪花隨柳亭)

十二時間勞働에 賃金겨우廿錢也

"東紡"二千餘少年職工의慘狀 休息은一日十五分間

【仁川】 아직한창에서 글배호기에 분망하여야할년령 또는부모무릅압헤서 응석바지할 그나이에 십이시간이라는 참혹한로동에 로임은 하로에이십전으로부터 삼십오전이라한다 그러나 십이시간작업중의 휴식시간을 살펴보면 불과십오분간에 불과하다 동양방직(東紡)의 과로한로동에 창백한그들의안색은 실로직공의비애를 증명하고잇슬뿐아니라 여름을당하야 고달픈그몸에 춘곤을겸하매 조석으로 코피를 쏫는직공이 허다하다한다 심하면 기숙직공들은 작업개시시간에 기침을못한다거나 또는피곤함에못이기여 작업을하지안하라할때에는 인정업는 감독의학대가 자심할뿐아니라 강제로작업을개시케하는등 천여직공의불평은 자심하다한다 인천에잇는 각공장의 공통되는현상으로소년직공의보호는 초미의급이라하겟다

應募者업서서 官力으로强制

中央線工事場에人夫飢饉 水原邑서도二百名移送

【水原】 도처에공사는만코 인부ㅣ되지안홈으로 도처에서인부모집난으로되여 공사는예정대로진행이야단이나여의하게 모집할수업게 되바 수원읍에서도 이백여명을 모집하야 명일리부음창인솔하에 양평군량수리로향하야 출발한다고한다

永登浦 第四回 纖湖蹴球大會

▲時日 六月十九日부터二日間
▲場所 永登浦放鶴亭住宅地
申請期日 六月十五日까지
◇主催 永登浦體育會
◇後援 朝鮮日報永登浦支局

洪川 音樂의밤

▲時日 六月五日夜八時
▲場所 洪川公會堂
◇主催 朝鮮日報洪川支局
◇後援 善愛樂器店、本報讀者特別優待

水原 中部朝鮮野球大會

▲時日 六月五、六兩日
▲場所 電氣會社後廣場
◇主催 水原運動俱樂部
◇後援 朝鮮日報水原支局

[illegible] 【9】

光洙 作　畫

왕은 열정적으로 [illegible] 라 바로잡을 기 [illegible] 것은 편조에게 [illegible] 니다。보우왕사에게 [illegible] 익재에게도 [illegible] 신、기철같은 무리에게 [illegible] 엇다。그러나 그대답은 대개、유신은 신출을 버리고 구법을 숭상하라 하고 불신은 [illegible] 버리고 불도를 숭상 [illegible] 하엿고 아무도 구체적 경륜을 말하는자가 없엇소 그리고는 사람이 죽으면 매장을 해야 옳으니 화장을 해야 옳으니、[illegible]례는 무엇이 옳으니、제례는 무엇이 옳고、이러한 잔소리뿐으로 숭강을 할뿐이엇다。

『산간에서 념불이나 하고잇는 소승이 나랏 일을 무엇을 안다고 아뢰오리까』

편조의 이 말에、왕은

『그러케 겸양하지마오。아마 대사가 [illegible] 서도 못하엿거든。예기대화장이란 말이 없나고 해서。과연 세사는 사람의속을 뚱뚤려보오。그랫。그러니 내가 어찌 [illegible]면 좋소?』

『소승이 본래 구식하와 사기를 모르오나 듣삽건댄 아래 조[illegible]삽서는 효이 불법을 믿으시와 화가위국하오신 제 크게 불법을 이르키시옵고 승하하시올 무렵에 열가지 유훈을 나리시옵는데도 불법을 숭상하라신 유훈이 머리에 씨엇다 하오』

『그러코말고。我國家大業。必資諸佛護衛之力이라 하섯소。그러코말고。』

『또 문물례악에 남의 나라 본을 밧지말고 우리것을 지키라 하섯다고 들엇소。』

『그러코말고。참 그러하섯소。惟我東方。舊慕唐風。文物禮樂。悉遵其制。殊方異土。人性各異。不必苟同이란 [illegible]

[illegible] 모양이오』

하고 추연한 빛을 보이신다。

『황송하오。그처럼 분부하시오면 소승이 죽기를 무릅쓰고 어리석은 마음에 생각하옵는대로 아뢰오리다。상감마마。용안을 우럴어뵈오매 전륜성왕의 상호이신줄 아뢰오。이마 넓으시고 희시고 눈섭이 푸르시고 부드러우시고 눈이 가느시고 기시어 봉안이시오 얼굴이 동그시와 만월 같으시옵고 입설이 붉으시고 윤택하시옵고 수염이 섬설고 기시옵고 팔이 기시옵고 손이 부드러우시옵고 손가락과 손톱이 가늘고 기시옵고 코 높으시고 바르시옵고 음성이 부드러우시옵고——소승이 어찌 잘 안다하오리까마는 삼십이상을 가초시온줄 아뢰오。오직 한가지 용안에 흠됨이 잇으시다 하오면 눈에 인자하신 빛이 넘치시와 위엄이 어떠하실가 하오옵온줄 아시면서 남을 꺼려 못하시는 일이 잇으시고 악인인줄 알으시나 불상히 여기시와 물리치지못하시는 일이잇으시지 아니하실가 하오』

『맞앗소。맞앗소。다른것은 몰라도 우유부단한 내 흠만은꼭 들어맞앗소。그러코말고。조일신도 간신인줄 알면서 못 물리첫거든。그러다가 그놈의 배반을 당하여거든。회장이 [illegible]

[illegible] 유신들이 글자를 그러케 약하게만든것이지、태조대왕 성의로 말슴하면 신라가 제것을 버리고 당나라를 본받앗으니 제것을 지켜라 하신 말슴이시지』

『또 듣자오매 서경(평양)을 높이아시와 임금께오서 해마다 백일 서경에 머므시라 하셧다 하오。』

『그러오。평양은 우리나라 地脈之根本이라 하섯소。고구려의 정신을 잇지말라신 성훈이시지。』

『연등으로 부처님을 섬기시옵고 팔관으로 하느님과 산천의 신령을 섬기시옵고。』

『으응。燃燈所以事佛、八關所以事天及五嶽名山大川龍神也。』

『또 듣자오매 옳은 사람을 쓰시고 간사한 사람을 물리치심은 국부민안하는 근본이라고 하섯다 하오。』

『응。人君得臣民之心。爲甚難。欲得其心。要在從諫遠讒而已。從諫則聖。讒言如蜜。不信則讒自止。又使民以時。輕徭薄賦。知稼穡之艱難。則自得民心。國富民安。과연 성인의 말슴이시지。』

『소승이 아는대로 여쭈오면 이 말슴은 부처님과 하나님을 정성으로 섬기시옵고 제 나라의 예악문물을 지키시옵고 옳은사람을 쓰시고 옳지아니한 사람을 물리치시옴이 나라를 다스리는 근본이라는 뜻인줄 아뢰오。』

醫學博士 姜日永
姜 耳鼻咽喉科
京城府[illegible]町一二七 入院完備 電光二六五番

名案內
간질 [illegible]

朝報案內

女子 [illegible]

古書 東洋文獻高價買入 南大門通一丁目 金星書院

外交員 掛時計日賦販賣係 [illegible]

外務社員招聘 [illegible]

採用 男女社員數名 朝鮮鑛業時代社

金鶴ポマード
●頭髮이SOS!
머리가가려우면
事務處理도困難
극적극적긁는것보다
キンツル를바르고
빗질을잘하야
氣分轉換을식히는일이다
.25セン .35〃 .50〃
本舗 株式會社野村商店

모루히네慢性中毒에
福모나ー루 (モナール) (文獻贈呈)
モルヒネ、ヘロイン、阿片 パントポン コカイン等 其他同類似麻醉藥の中毒症
包裝 皮下 [illegible] 5管 10管 20管 50管入
製造元 大阪市東區[illegible]町 順天堂醫化學研究所
發賣元 田邊五兵衛商店

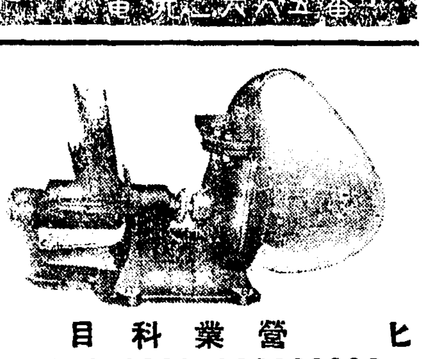

京光式 精米機 發動機 [illegible]
營業科目
各種ポンプ 各種ゴムロール 各種ゴムベルト 傳導要品 機械工具 水車鐵物 各種機械修繕 [illegible]
今般營業을擴張코 岡崎町七一番地에서 右記場所로移轉하엿사오니 倍前愛護하여주시옵소서
京城青葉町二丁目一三〇番地
京光社營業所
營業所用 電話長龍山④一六二七番
鐵工所用 電長龍山④九六二番
電略(ケ)又ハ(ケイ)
振替京城一二六八一五番
ヒユーガルポンプ多量製造販賣

認可
電醫養成全國無試驗開業 醫師同樣開業
鮮唯一認可 (失業絶無成功必至)
學則送呈
朝鮮高等電醫專門學院
釜山府榮町一丁目三三

發明指導獎勵
特許新案商標
出願疑義相談
京城府公平町一一九
發明學會
電話(光)一八七五番 振替京城一八四六三番

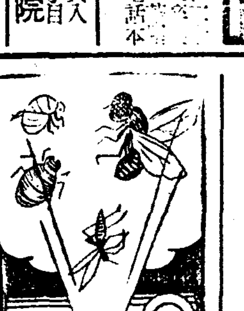

キコカトール 家庭用 芳香強力殺虫液

ノーブルミシン
大特賣一臺九圓五十錢
一臺의小包送料一圓〇五錢
(說明書進呈)
素人이라도短期練習으로洋服이나朝鮮衣服이라도簡單하게裁縫되는流行型獨逸式國產ノーブルミシン입니다 單式縫임으로解剖할제도 絲止도곤치안코、손쉽게풀니며、洗濯縫、덥봇치、又는練習用等에 가장取扱便利하며、安價임으로엇던家庭에서나必히一臺는必要합니다。
寸法 高一尺〇五分 幅 八寸五分 行 六寸五分
名古屋市中區老松町
伊藤利商店
振替名古屋一〇三七七番

綜合的產業計畫

經濟力 限度擴張

『計畫經濟』의 根本方針決定

物價對策은 事務的問題

三相意見一致

賀屋藏相談

【東京電話同盟】近衛公과 吉野、賀屋兩相의 三人으로 約一時間에 亘하야 懇談한結果 三者間에 意見이 一致되엇다

會談內容은 要컨대 綜合的產業計畫을 樹立하고 經濟力限度를 擴張하자는 根本方針에 基한 것이다 項目的으로 大體三으로 分할수잇는데 나의 생각으로는 現在의 我國情勢에 잇서서 어떤程度 計畫經濟로 步驟進함이 絶對로 必要하다고 생각한다 다만그方法으로서 無理히 統制强化를 加하지안코 國民自覺에 待하야 自然히 統制方向에 向케하도록하여야한다 從하야 問題는 資金調達이라던가 投資의 統制라던가의 方面에 關할터인데 此等具體的方法은 時勢에 應하야 하고저한다 物價의 對策도 必要하나 根本方針이 決定되면 이問題는 事務的問題임으로 自然히 解決되리라고 생각한다 今日의 懇談席上 企畫廳統制問題에는 觸치아니햇스나 今日中에는 決定되지안흘것이다

經濟解說 賀屋財政登場 (4)

李健赫

[illegible] 三十一日 [illegible] 財界는 [illegible] 누가대 [illegible] 株價는 [illegible] 것만 알뿐이나 [illegible] 하야 株式市場은 [illegible] 賀屋財政까지 批判하얏섯스나 林內閣이 그얼마나 人望업섯슴을 可히알일이다。

그런後大命이 近衛公에게 降下하자 財界는 [illegible] 人物이라하야 또歡迎하얏스니 그까닭은 [illegible] 이란新鮮味에 만잇는것이아니오 이미 首相에 오른지 [illegible] 이엇건만 [illegible] 하다가 이번이 [illegible] 한것에 [illegible] 하야 公으로 [illegible] 의人物이 가추엇고 過去의 公의 人物로보아 이보다더 나흔사람이 업다는데잇슬것이다。

公을 歡迎하면서도 財界에서는 政黨과政府間 政府와財界間의 兩者이어떠케 調和되어갈가를 重視코 그閣僚이어떠케될가 特히 [illegible] 財政을 擔當할 藏相의 後任人物이 누구일가를몰라 궁금튼차에 賀屋藏相이 [illegible] 에 걸리고 馬場財政은 意外로 內相으로 決定되자 財界는 不安이 다시 생기엇스니 即 [illegible] 財政이 馬場財政으로 다시 [illegible] 념이엇다。

藏相後任으로는 馬場 [illegible] 모 [illegible] 이 잇섯스나 三日에 至하야 賀屋大藏次官의 昇格으로 決定되엇는바 賀屋氏는 故 [illegible] 井氏와 가티 官僚出身으로서 財界와 關係업는 人物이요 따라서 賀屋은 一個 [illegible] 이라 셋인바 누가藏相이되든지이 [illegible] 에잇서서는 別로 [illegible] 한 財政新政策이란것이 나오기어려웁고이미 決定된方向 即 馬場財政을 修正한 [illegible] 財政을 要하는同時에 各方面의 要望을 技術的으로 補하야서 [illegible] 理업는 [illegible] 을 꾀하는데지나지안는것이겟스나 問題는 그리 [illegible] 한것이 아니오 相反矛盾撞着인 모든 [illegible] 問題를 어떠케 解決해나갈지 實로 關心이 큰것이다。[illegible] 을 中心으로 公債、金融、[illegible]、物價政策등 一方을 [illegible] 他方이 影響하며 一方을 [illegible] 하면 他方이 어긋나는 財政經濟政策이 果然 어떠케 [illegible] 할것인가? 四個月의 短命內閣으로서의 結城藏相이 財界와 [illegible] 은 비록 [illegible] 지만 이미 모든方面에 [illegible] 된것을 [illegible] 나라나고잇섯스니 지금의 現狀은

1、國民生活安定의 [illegible] 이나 物價高는 [illegible] 하얏다。[illegible] 物價가 一般物價騰貴에 [illegible] 生 [illegible] 勢가 物價高에 不伴하고 [illegible] 이적은데서생기는 [illegible] 生活苦 [illegible] 物價高에 因한 事實上減俸等。

2、公債는 九十八億 [illegible] 消化不良 [illegible] 이며 社債는 [illegible] 안되고 金融은 [illegible] 되어잇다。

3、[illegible] 水準을 維持코저 [illegible] 까지 [illegible] 하고잇스나 實 [illegible] 에도 不拘코이미 入超가 五億圓을 突破하야 六億圓突破를 바라보고잇다。

이런것들을 무슨재조로 꾸며갈가 結城氏로서도 갈팡질팡한 눈치가 [illegible] 안햇섯는데 그뒤를 밧는 賀屋次官이 藏相으로 [illegible] 어찌 處理해나갈는가?。

今日午後 新內閣의 親任式이 擧行된後 初閣議에서 首相이 聲明을 發表하리라하니 우선 이聲明을 기다릴수밧게 업고 財政經濟政策의 全貌는 차차 [illegible] 되려니와 財界에서 지금 [illegible] 되는 點은 [illegible] 藏相이 다시 入閣하는 點 [illegible] 로 馬場氏의 內相 [illegible] 에 依하야 所謂 馬場財政이 [illegible] 가를 걱정코잇다。財界의 强力的 支持를 맛던 結城藏相에 比하야 賀屋新藏相은 實績이 不足한만큼 [illegible] 이까지 [illegible]

[illegible] 國民에게 [illegible] 가? 그러치안허도 近衛公을 首班으로한 新內閣은 革新的色彩가잇서보이는데 이것이 [illegible] 으로나타날가를 [illegible] 양이다。이미 [illegible] 經濟前進에 [illegible] 이것이 新內閣에 [illegible] 行될가? [illegible] 民生活을 [illegible] 二大根幹政策이 [illegible] 로 遂行될것인가? (계속)

朝鮮機械創立

森系와 横山機械製作所合作인 朝鮮機械製作所(資本金五十萬圓全額拂込)은 四日午前十一時京城銀行集會所에서 創立總會를 開催하고 創立에 關한 諸事項을 原案대로可決하고 如左히 重役을 選任하얏다고

▲社長森謙▲專務取締役橫山公雄▲取締役四名▲監查役二名

同社는 京城에 本社를 두고 工場은 仁川花町에서 鑛山機械、土木其他諸機械를 製造하리라한다

證券所持少增

五月十五日現在 京城組合銀行의 有價證券所持高는 一億五千八百二十九萬四千圓으로 五月十五日現在에 比하야 七十二萬三千圓 前年同期에比하야 一千九百三十五萬三千圓의 各增加이다

[illegible] 있서 十五名 枚數에잇서 七枚 金額에잇서 四萬四千五百七十四圓의 各激減이다

朝銀小異動

朝銀에서는 四日附로 如左히 支配人代理의 異動을 行하얏다

大連支店支配人代理倉田曉一郞 命東京支店支配人代理
大連支店 藤井重三郞 命大連支店支配人代理

一、朝鮮貿易振興에關한意見 一、大正九年法律第五十三號改正에關한件 [illegible]

全國麥類 收穫豫想

【東京電話商通】北海道東北六縣 新潟、長野를 除한全國五月二十日現在의 麥收穫豫想은

大麥	五、四一七、八五〇石
裸麥	五、六四九、一四〇
小麥	八、六九〇、二四〇

으로 前年實收에 比하야 大麥은 九萬八千百三石(一分八厘)의 增 裸麥은 一萬一千三百九十七石(四厘)의 減 小麥은 二萬百七十九石(七分七厘)의 增을示하얏다 最近五個年平均에 比하야大麥은 二十萬四千三百四十四石(三分五厘)의減, 裸麥은 三十萬三千三百三十石(五分一厘)減 小麥은 百四萬二千二百十六石(一割三分六厘)의增加이다

稅關長會議開幕

今年度稅關長會議는 四日午前九時부터 總督府第一會議室에서 南總督、大野政務總監臨場、林財務局長統裁下에 小田仁川、大河原釜山、池新義州各稅關長과 各稅關長이 出席하야 爲先 南總督으로부터 訓示가잇슨後 林財務局長의 演示가잇슨後 各稅關長으로부터 管內特殊事情의 報告가잇섯다 午後는 諮問案에 對한 協議가 잇섯다

有馬農相과 朝鮮米問題

新農林大臣 有馬賴寧伯과朝鮮米問題關係에 對하야 米穀關係者의 意見을 綜合하면大體如左하다

朝鮮米問題는 今日 解決되엇다하나 將來 再次 朝鮮米의 日本內地移出調節이 問題로 될境遇有馬伯에 期待가만타 即 有馬伯은 往年 朝鮮米問題發生當時朝鮮米에對하야 理解잇는 態度를가지고 朝鮮으로서는 有力한同情者이엇다 從하야 有馬伯이農相時代가 繼續되면 朝鮮米問題는 安心되리라고 보는便이잇다 그리고 日本米穀會社案에對하야서는 當初부터 反對하고잇슴으로 이點이 注目된다하다

日本水產 蟹罐製造

東海岸新浦의 倉淵工場、三陽工場及 前津의 宮本工場의 各蟹罐製造工場은 今回 日本水產의 半額出資를 어더 合併하야 資本金二十五萬圓의 會社를 [illegible]

米國金保有高 百卄億弗突破

【華盛頓電】六月二日現在米國의 金保有高는 百二十億二千七百萬弗의 巨額에 達한다고發表하얏다

米國은金問題 聲明안켓다고

【華盛頓電】最近金問題에 對하야 英米佛三國 共同聲明說이 傳하나 米國財務省에서는 金問題에對하야 米國으로서는 아모것도 聲明할 準備가업다고 明言하얏다한다

遂安金山도 日鑛서買收計畫

日本鑛業에서는 大資本을 擁하고 압서外人經營의 大楡洞金山을 買收하고다시 外人經營의雲山金鑛을 買收交涉中인바 今回黃海道遂安金山도 買收하려고目下 所有者와의間에 交涉을開始하고잇다 遂安金山은 鑛質이優良하므로 有名하야 買收價格은 七、八百萬圓에 達하리라하며朝鮮製鍊에서 買收하려는金山이다

不動產과證券 投資一段落

銀行預金續增加의趨勢 但需資는依然旺盛

五月末現在京城組合銀行預金貸出은 預金一億五千二十萬三千圓으로 五月十五日現在에 比하야 六百九十八萬九千圓의 增加를示하얏스나 前年同期에 比하면 五百五十一萬圓의 減少이다 그런데 減少傾向에잇든 預金이 多少나마 繼續하야 增加傾向으로 轉한것은 金融硬化 이지음 注目할만하고 不動產投資、證券投資의 一段落을 示하는것이아닐가 解釋되고잇다 一方 貸出은二億一千八百五萬三千圓으로 五月十五日現在에比하야 二百四十六萬六千圓 前年同期에 比하야 五千四百二十三萬七千圓의 各增加로 依然 資金需要의 旺盛을 말하고잇다 預金貸出의 內容은如左하다

	五月末	前年同期比
定期	六六、八九〇	▲一三、四五六
當座	三一、四五三	一四、八八一
特當	三一、二〇五	六六一、二
通知	一四、三六九	四四七、一
諸預	一〇、三三二	▲一、四九五
合計	一五〇、二〇三	一九五、一〇
證書	一九、三〇八	四四二一

手形	一〇五、五四二	三五、五三五
當座貸	一〇、九〇七	二、八七九
割手	二〇、九〇〇	六八三、三
荷爲替	八、三一一	八九八
合計	二一八、〇五三	五四、二三七

不渡手形減少

五月中의 京城手形交換所의不渡手形은 人數五十三 小切手約手 爲手合하야 枚數百十一枚此金額四萬五千六十一圓에 達하얏는데 四月中에 比하야 人數에 [illegible]

產業資金 供給統制

財界方面要望

朝鮮의 產業開發資本의 調達은從來부터 無統制로 放任되어殖銀及東拓의 社債券이 長期資金의原動力으로되어 短期의朝銀資金吸收와 相俟하야 各各信用力을 背景으로 激增하는資金需要를 現在까지 充하야왓스나 最近의 日本內地金融市場의 緊迫에비되어 朝鮮에서도 從前의無統制放任을 是正하야 綜合的으로開發資金需要를 集計하야合理的資金計畫을 樹立하야서 統制잇는資金政策을 遂行하야 焦眉의 急務라하게되엇다

이는 爲先 日本內地金融市場의 情勢로 强制되는것으로서는生產力擴充에依한 日本內地自體의 資金不足으로 從前의 取入方法으로 困難을 感하게하는同時에 滿洲의 資金計畫과 朝鮮에 對하야서도 開發資金의 需要限度와 其調節을 明白히하야 必要한 資金을 求하는 必要기잇다 一方 朝鮮自體의情勢로서도

一、開發資本調達의 遂行

一、投資方面의合理的調整

一、不急의 投資를 中止하고 產業開發의 積極化

等의 點에서 過般 滿洲에서 滿鐵 其他를 一貫하는 資金計畫을 樹立한것과如한 對策이 必要하다하고잇다

이는 金融統制上으로본다 必然性을帶하고잇서 此際速히總督府方面에서 此等解決에의 積極的態度를 希望하는 財界方面에서도 要望하고잇다

寸鐵

新內閣의政策은「計畫經濟」로進하되 無理한統制强化는 하지안켓스며 國民自覺에 依하야 漸進하리라고

○

그소리가 그소리 신통한것이업는걸 無理를아켓다는것은 財界의歡心을 사자는 수작인모양

○

「物價問題」는 根本問題가決定되면 事務的問題라고 輕視

○

根本問題를 어떠케하겟길래 物價問題를 우습게아는지 궁금닭

株式 靜觀繼續 堅保

前場不冴

昨後場 賀屋氏의 藏相就任決定의 報로 下放商狀이되엇는차에 組閣도 이제는 完了되며 今日은 마츰내 親任式을 行할 順序가되엇스므로 組閣遲延으로 氣迷가되엇든 人氣도 多少緩和되고 外電도 底堅調의 少高를 示하엿스므로 寄付는 東新八十錢高、大新一圓高等으로 모다 少高를 示하엿스나 新內閣의 政策은 一見明瞭치못하나 아직具體案은 알길이업고 馬場氏의 企劃廳總裁就任이 무엇보다 念慮되는등 人氣를 全面的으로 明朗化하기에는 이르지못하야 結局形勢觀望으로終始不動의 保合을 繼續하다가 大引되엇다

後場不變

依然賣買俱少로 閑散裡에 東新十錢低 鐘新三十錢高에寄付한後 不動의保合을繼續하다가 同調裡에大引되엇다

政策待로靜觀

近衛公出馬를 歡迎하야 主力株가 上放하고 滿洲國係慮化로 歐洲의 風雲急을 傳하야 船舶株도 一轉硬化하엿든것이 馬場氏의 企畫廳總裁에 懷疑를부르고 閣僚人選도多少豫想에이겨 警戒를生한것이 反落을 誘致하엿든것이나지금으로 組閣이 完了된이니 純全히 今後의政策如何를 注目치안흘수업는데 비록 그승

今日의市勢 (四日)

雜株大體不變

賀屋氏의財政經濟政策은 結城財政의延長이라고보아 財界는安心이나 馬場氏의牽制力을 念慮하는 地域이어서 雜株는 姑息的 狀態에서 底堅한保合을 繼續하고잇다 昭和人絹은 五十四圓丁으로 五高이며 人造羊毛도 二〇、五로 一圓五高로 少堅狀이며 日曹新은七十二圓五로不變이오 日曹鑛、日曹갈푸는 各五高로 二六、五、二二、五의唱이엇다 神戶製鋼은 九十六圓丁으로 一圓低氣配인데 川崎造船은五四、五로不變이며 商船新은 四八、五로의 少堅이오 郵船新은四八、五로不動인데 三菱重工業新은五高로四十圓五이엇다 東滿洲鐵은三十圓唱이 보고 日本石油이오 東拓은三十圓五로 一、八이오 不變인데 五高인 二七、八이오 東拓은三十五高인 二七、八이오 [illegible]

朝取決算案

朝鮮取引所에서는 四日午前十時半부터 重役會를 開催하고 如左한決算案을 查定하얏다(單位圓)

第十一期利益金處分案

純益金	三三五、九二四
前期繰越	一五、三六一
合計	三五一、二九七
그處分	
法定積立金	二〇、〇〇〇
別途積立金	三〇、〇〇〇
諸稅引當金	二〇、〇〇〇
所員退職給與基金	一〇、〇〇〇
役員賞與金	二〇、〇〇〇
取引員獎勵金	六、七一八
株主配當	二六〇、〇〇〇
後期繰越金	一六、五〇二

年一割二分配當決定으로是好感되어 前期에比해 二分增配인 一割二分의 配當이 決定되어 注目되

實物前場取引

▲日滿아루미新 三二、五〇▲東滿갈푸 二六、五▲日曹鑛業 二六、〇▲昭和人絹 五四、五▲鐘紡新 一九〇▲東京人絹 三六、三▲九州曹達 四四、〇〇▲帝國火藥 [illegible]▲鐘淵實業新 [illegible]

國債 漸次安定 下支

▲東京國債市場【東京】[illegible]

近衛組閣完了 今後政策注目

市場六感

近衛公의 新內閣은 組閣大命을 拜受한지 三日만에 完了되어 今四日中에 親任式을 擧行하기로되엇다 林內閣이 總辭職한 [illegible]

(株) 馬場財政이니 結城財政이니 하야 區別은햇지만 五十步百步 ▲結城財政은 馬場財政의延長으로 技術的部分이 多少다를뿐 ▲賀屋藏相은 準戰體制下의 矛盾만흔 財政經濟를밀가루반죽처럼 容易히 처리할수업을것은 可知 ▲바라는니 急激한變動업이 圓滑와 統制强化程度의 後退뿐 ▲여럽게 依하면 新藏相은 結城藏相의 線에따라 進行한다고 言明햇다지 ▲이러고보면 財界의 强調여는큰變化가업을일 ▲統制經濟時代에自由主義를求하는 것은 緣木求魚格이나 大海의 고래는못다거도 鯊魚場의 鯉魚쯤이야잡것지……

(米) 昨後場은 阪軟仁强今朝는阪强仁軟 그래서 阪仁鞘는 二百丁을中心으로 一擧一致內閣이라 人才網羅를하엿다 고하나 人物의選擇은 亦是凡常▲林內閣當時에 林首相은後繼內閣을 近衛公이 出馬組織한다면 總辭職을 不辭한다는言明과 前結城藏相의 現賀屋藏相과의 連結이잇섯다는 點으로보아서 二人物이 그人物임을可知▲그리고압흐로 財政經濟의 統制化는 漸新的으로實現化?

期米 無材料로 釘着

前場伸惱

今朝阪地先限은 十四圓五十錢인 一丁高擔하고 當限은 二圓三十一錢인 二丁高 中限은 九圓及丸大의 賣進으로 三十二圓五十一錢인 昨止同價로 寄始한後 阪地二節五十九錢을 一擧하고因而五十五錢으로 小崩하야 膠着不擴할에 件하야 五十錢、五十一錢이어서 細刻하다가 六節은 賣買不成으로 結局阪止五十四錢을보고五十一錢에止揚하다

後場閑散

後場은 三十二圓五十錢인 一丁低로 始한後 二節은 賣買不成의 閑散이오三四節五十錢 五十一錢으로 釘着的保合이엇다

▲甲五分利 一〇一、六五 一〇一、四〇▲佛貨 一九六、二〇

▲大阪 ▲甲五分利 一〇一、六五▲第三五分利 一〇一、四〇▲二〇年四分半 一〇一、四五▲一九年四分半 一〇一、四五▲二回四分利 一〇一、五〇▲三二年三分半 九七、八五▲佛貨 一九七、八〇▲米貨六分半 一三六、五〇

同盟通信▲實際新藏相이 國策에서 結城財政의 線에 따라 進行하겟다는 非公式意見을 發表하엿스므로 公債市場도 安定氣運이되어 買物이잇서 三厘五分高 五錢高되엿고 大藏五錢乃至十錢高이엿고 三回五分은 十錢低 五錢高로 [illegible] 甲五分은 三十錢高이엿고 [illegible]

二百丁距離서 阪仁鞘一推一縮

朝鮮의在米事情으로보아서는前途需給의 樂觀은 容許할수업는데 內地米의 在庫는 朝鮮보다는稍多한데 阪仁의 鞘가 어느程度까지의 縮少는 當然하나 그리고 二百丁을 中心으로 一進一退하는 現象이다 그步調가一律的으로 推一縮하고 [illegible] 時宜에의 二百十錢丁으로 擴大되엿다가 六十丁으로 縮少되엿든 鞘가 昨今은 二百丁을 中心으로 一進一退라가 이時期에 이다 麥作이 豐作이든 아니든 朝鮮의 夏季食糧은 產地農家의 大部分이 麥、粟及台灣米로서 充當하게되는만큼 前途需給의 悲觀이 업을것으로 전이 얼을것으로 [illegible] 하게되는데는 食糧의 不足은 아니라 渡米鬼의 本格的反撥을 告할지未知이므로 市勢는 朝軟鞘이 保合을 [illegible]

正米 依然傍觀 弱含

京城弱含

實作減分으로對人氣이나 商況으로 賣買는 閑散裡에 保合이나 四等三一、六〇 一等白米 三三、五〇

仁川不勢

期米의 少保合에 例年의 少出廻에 商氣가 不振하야 氣合조로 商勢는 不振하야 自然不動이엿다 四等三一、六〇 [illegible] 一等白米[illegible]

釜山不冴

期米의 不動的保合으로 氣迷가 기며 全般的으로 沈滯하야 賣買는 極히 不圓滑하다 當用側도 必要以外에는 [illegible] 하고잇다 四等良 三一、六〇 一等白米 三三、〇

大邱不動

環境不冴로 買氣가 冷却하고 이에 加하야 產地가 [illegible] 硬保合으로 [illegible] 成立難으로 [illegible] 四等良 [illegible] 一等白米 三一、六〇

群山閑況

產地의 賣氣는 急激히 衰退하나 價格不變으로 一般賣物을 내리고 하지안는다 [illegible] 方 日本內地不振로 此邊不變不 [illegible] 四等三一、九〇 [illegible] 三一、七〇 [illegible]

木浦不變

日本內地와의 聯絡과 消費伸惱風으로 賣氣缺乏되어 市況은 朝軟鞘이保合이어다 [illegible] 四等三一、一〇 [illegible]

今日財界 四日

◆米(單位圓)
仁川期米先限 [illegible]
大阪米期先限 [illegible]
京城三等米一石 [illegible]
正米(仁川)一等 [illegible]
一斤價三等 [illegible]

◆株
朝取新 [illegible]
東株新 [illegible]
鐘紡新 [illegible]
綿絲 [illegible]
綿花 [illegible]
人絹 [illegible]
砂糖 [illegible]

海外經濟 (三日)

[illegible]

銀行券 ◆朝鮮銀行券◆ ◆日本銀行券◆

[illegible]

手形交換·金利 ◆京城手形交換高◆ ◆東京金利◆

[illegible]

大阪金利 · 對外爲替 · 金銀價 · 鰯油粕·麥粉 ◆阪神鰯粕◆ ◆阪神鰯油◆ ◆日本麥粉市勢◆

[illegible]

正米 ◆東京金銀價◆ ◆京城市中金銀價◆ ◆京城正米◆ ◆仁川正米◆ ◆大阪市中在米高◆

[illegible]

雜穀 ◆大阪正米標準價◆ ◆京城雜穀◆ ◆仁川雜穀◆

[illegible]

綿絲布 ◆京城綿絲布市勢◆ 本絹交織人絹 ◆京城絹布◆

[illegible]

滿洲商況 ◆大連特產市勢◆

[illegible]

仁川米豆取引所取引員 ○桑野取引所 電話長六三九番

株式 ◆朝取短期◆ ◆東京短期取組◆ ◆東京現株◆

[illegible]

期米 益 康益夏 仁川

◆朝取短期賣買高◆ ◆東京短期◆ ◆實定代引日步◆ ◆短期主要取組高◆

[illegible]

朝取期米取組內容

◆賣方 ◆買方

[illegible]

期米 ◆朝取期米◆ ◆朝取期米賣買高◆

[illegible]

期米 東 趙俊鎬取引店 仁川海岸町三丁目 電話 二九番

◆大阪短期◆ ◆大阪短期取組◆ ◆大阪長期◆

[illegible]

◆大邱期米◆ ◆釜山期米◆ ◆群山期米◆

[illegible]

金 銀 石土白賣分 金金金買析 社會買賣銀金 京城府南大門通一ノ九五 電話本局一三八〇番 振替京城一三四八〇番 鑛石分析

◆木浦期米◆ ◆大阪期米◆ ◆大阪期米取組◆ ◆東京期米◆ ◆日本各地期米◆

[illegible]

綿絲 ◆大阪綿絲◆ 棉花 ◆大阪棉花◆ 人絹 ◆各地人絹◆ 生絲 ◆橫濱生糸◆ 砂糖 ◆大阪砂糖◆ ◆東京砂糖◆

[illegible]